

Expedição

Fotógrafa se aventura em uma das maiores montanhas das Américas

Maria Alberici

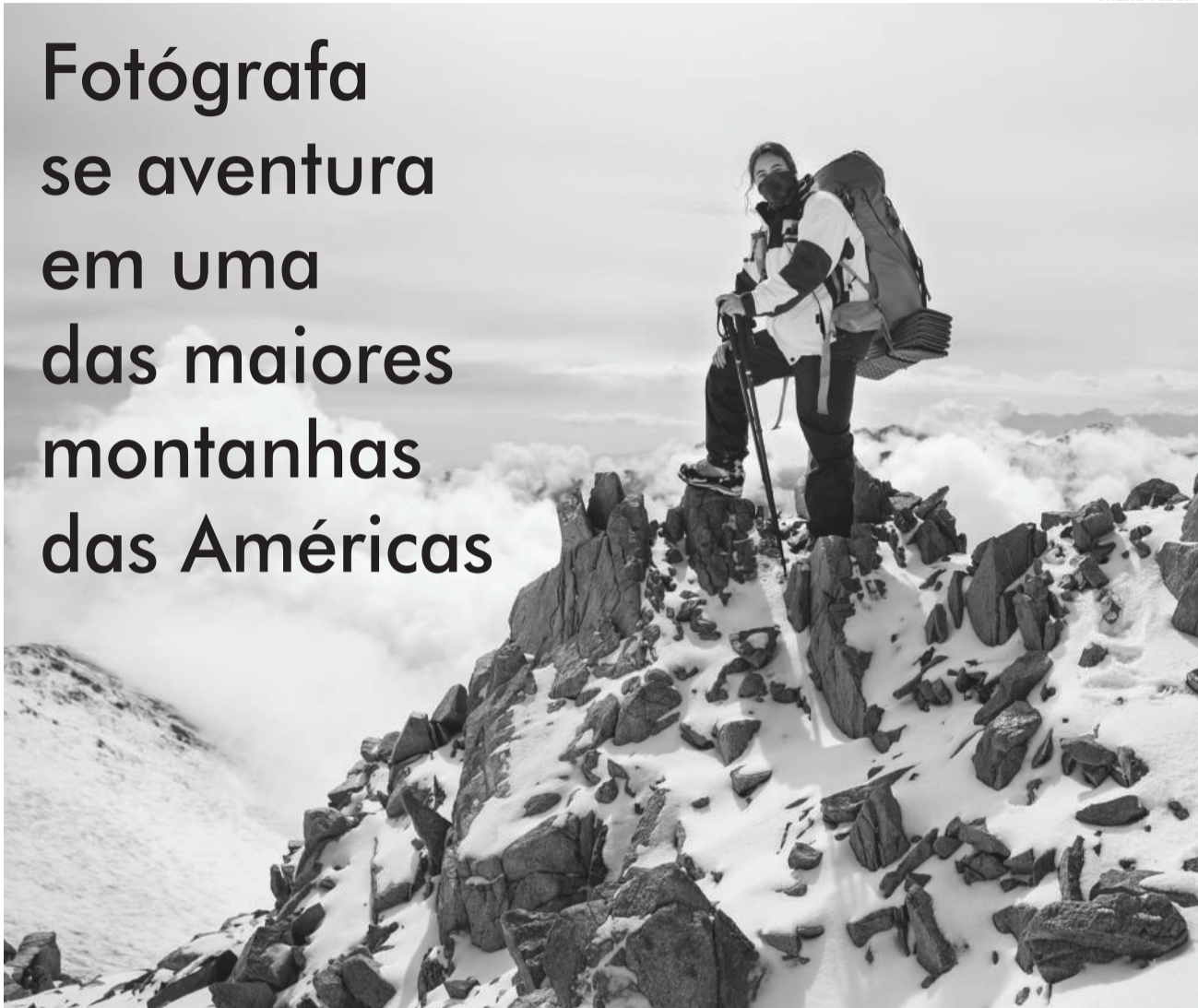

Bento-gonçalvese Maria Alberici Putton, de 22 anos, viveu intensamente uma escalada de 5.660 metros no Cerro Mercedário, na Cordilheira dos Andes, no início deste mês de janeiro

Especial | 13

Após suspensão

Programação do Bento em Vindima inicia neste fim de semana

Rodrigo Parisotto



Cronograma inclui apresentações e desfiles com carros alegóricos na área central do município. Para tanto, prefeitura afirma que irá reforçar protocolos de prevenção à COVID-19

Geral | 12

COVID-19

Mortos em janeiro não estavam com esquema vacinal completo

Dos cinco óbitos registrados em Bento, três pessoas estavam com a terceira dose atrasada e duas não haviam se vacinado

Janeiro Branco

Atendimentos de Saúde Mental têm aumento de quase 90%

Conforme o município, mulheres são as que mais têm procurado auxílio psicológico. Já os principais quadros são de ansiedade e depressão

Saúde | 2

Câmara de Vereadores

Oposição tenta barrar, mas vereadores defendem manutenção de reajuste salarial

Divulgação/Câmara de Bento

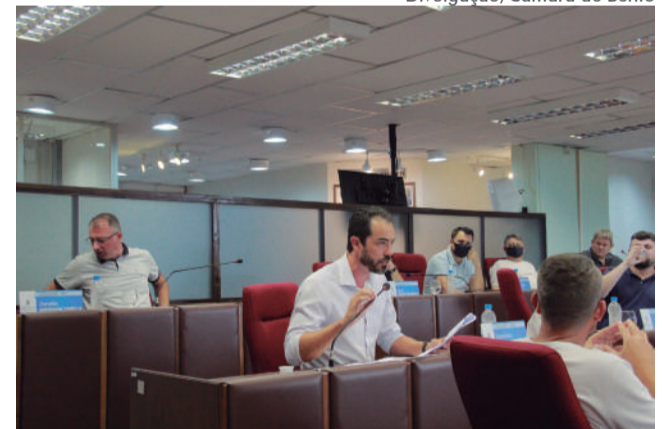

Na segunda-feira, 24/01, houve bate-boca entre vereadores durante votação do projeto de lei que reduziu de 13,6% para 10,6% o reajuste dos políticos

Política | 6

Festival 0,99 Validade: 28/1/2022, enquanto durarem os estoques. Fotos Ilustrativas

super Apolo AQUI VOCE É DE CASA

isabela Wafer Isabela Chocolate 100g. **0,99**

isabela Lámen Isabela galinha caipira 74,3g. **0,99**

Janeiro Branco

Em meio à pandemia, Bento tem aumento de quase 90% nos atendimentos de Saúde Mental

Mulheres são as que mais têm procurado auxílio psicológico no município. Já os principais quadros são de ansiedade e depressão

Eduarda Bucco

O mês de janeiro foi escolhido mundialmente como um período de reflexão e conscientização quanto à importância do cuidado com a saúde mental. Neste ano, a 9ª edição da campanha Janeiro Branco traz como tema "O Mundo Pede Saúde Mental". O assunto se torna ainda mais relevante em meio ao terceiro ano de pandemia da COVID-19, que tem impactado diretamente pessoas de todo o mundo. De acordo com publicação recente da Organização Pan-Americana da Saúde (Opas), no Brasil mais de 40% dos cidadãos tiveram problemas de ansiedade durante a pandemia.

Em Bento Gonçalves, o aumento de atendimentos no setor de Saúde Mental durante o período foi de 89%. Diante desse cenário, a administração municipal ressalta as ações que, desde o começo deste mês de janeiro, têm sido fomentadas nas Unidades Básicas de Saúde (UBSs), a partir do atendimento de psicólogos. Atualmente, dez pro-

fissionais atuam em unidades do município e a média atual de atendimentos é de 750 mensais.

O coordenador do setor, Maurice Bowary, explica que o período atípico que se vive mundialmente potencializou uma pandemia que estava velada socialmente: a dos transtornos mentais, chamados de "sofrimento psíquico". As causas disso, na visão do psicólogo, envolvem "experiências traumáticas vinculadas à contaminação ou à morte de entes queridos; o nascimento e agravamento do estresse oriundo das alterações na rotina diária e decorrência das medidas de distanciamento social; dificuldades econômicas geradas pelas mudanças nos processos de trabalho, bem como a descaracterização do mesmo; os grandes desgastes nas relações afetivas, entre outras", cita. Bowary ainda justifica o aumento do sofrimento psíquico pela "adulteração nas estruturas comportamentais da sociedade, como espaços de ensino, trabalho, lazer e divertimento". Com essas estruturas fechadas, houve uma alteração na relação presencial entre os indivíduos, que é essencial para a saúde mental.

No município, as mulheres são as que mais têm procurado os espaços de saúde em busca de auxílio psicológico. "As mulheres estão passando por conflitos pessoais, seja por alguma perda familiar, destacando a questão do luto,

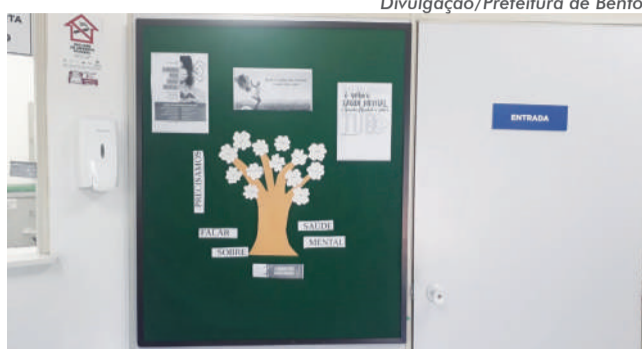

Divulgação/Prefeitura de Bento

ou por problemas de dependência química, em especial o álcool. Se fosse em outro tempo eu diria que a demanda seria maior de crianças e adolescentes. Mas hoje mudou um pouco o cenário e muita coisa aconteceu nesse período de pandemia", comenta a psicóloga responsável técnica do Núcleo Ampliado de Saúde da Família e Atenção Básica (NASF-AB), Natália Eckhardt. Já os principais quadros relativos à saúde mental no município são ansiedade e depressão.

Nas unidades de saúde, além dos atendimentos por agendamento, estão sendo realizadas ações de conscientização nas salas de espera, com conversas, orientações e entrega de folders explicativos sobre aspectos da saúde mental. "O trabalho de conscientização dos trabalhadores de Saúde mental ocorre diariamente, dentro do dinamismo e particularidade do ambiente de cada setor, através

dos dispositivos quer sejam de ordem oral, escrita, tanto presenciais quanto virtuais, por intermédio de explicações, palestras, diálogos para grupos, bem como fazendo usufruto do alto alcance informativo das redes sociais", explica Maurice Bowary. As reuniões de saúde mental são realizadas mensalmente, sendo divididas em três grupos: dois voltados para o público adulto e um para o adolescente, nos turnos da manhã e tarde. Os encontros ocorrem nas UBSs, sempre acompanhados de um psicólogo para realizar as orientações.

Quem estiver precisando de ajuda pode se dirigir a qualquer unidade básica de saúde do município e externar sua situação. Além de profissionais preparados para realizar esse primeiro acolhimento, dependendo da necessidade a pessoa será encaminhada para o NASF-AB, onde receberá todo o suporte da rede de apoio à saúde mental.

Levantamento

Mortos pela COVID-19 em janeiro não estavam com esquema vacinal completo

Com o aumento de casos da COVID-19 neste mês de janeiro, o número de internações e óbitos também passou a apresentar um leve crescimento. Até a quarta-feira, 26/01, cinco pessoas já haviam perdido a vida para o Coronavírus no município, o que novamente levantou a questão da eficácia das vacinas. Diante dos questionamentos de leitores nos boletins diários postados pelo SERRANOSSA, a redação solicitou dados quanto ao esquema vacinal das vítimas mais recentes da pandemia.

Conforme o levantamento da secretária de Saúde, das cinco pessoas que vieram a óbito, três estavam com a terceira dose atrasada e duas não estavam imunizadas.

De acordo com a última atualização da secretaria de Saúde, o município conta atualmente com 99.308 pessoas imunizadas com a primeira dose; 91.626 com a segunda dose e apenas 29.981 pessoas com a dose reforço. O total de crianças vacinadas é de 144.

Somente neste mês de janeiro, Bento já registrou 3.630 novos casos da COVID-19 – o maior número desde o início da pandemia no município. Com isso, o total de casos ativos (pessoas que estão atualmente com o vírus) chegou a 2.347 na quarta-feira, 26/01. A última vez que Bento havia registrado um número tão alto de ativos havia sido em maio do ano passado.

Vacinação das crianças em Bento é ampliada para oito e nove anos

O município ampliou a faixa etária de vacinação das crianças contra a COVID-19. Desde a quinta-feira, 27/01, também foram incluídas as crianças sem comorbidades de oito e nove anos. A imunização está sendo realizada na Unidade Central e no Centro de Referência Materno Infantil, das 13h às 16h30, de segunda a sexta-feira.

O esquema vacinal das crianças será composto por duas doses da vacina Pfizer destinada ao grupo infantil. O intervalo é de 56 dias en-

tre a primeira e a segunda dose. Os pais ou responsáveis devem acompanhar e apresentar comprovante da comorbidade, além de carteirinha de vacinação.

Sobre a aplicação da CoronaVac nesse público, incluída na semana passada no Plano Nacional de Vacinação, a prefeitura informa que "está realizando o planejamento, verificando doses e encerrando o treinamento para iniciar" com o novo imunizante. Para a CoronaVac, o intervalo será de 28 dias.

Fruteira São Roque

Av. São Roque, 363 | Fone: (54) 3451-1370

NÃO TEMOS FILIAL

A sua fruteira!

ABERTA TODOS OS DOMINGOS

 Coxa e Sobrecoxa de Frango Congelada Com Dorso R\$ 5,97/Kg	 Peito de Frango Sem Osso Resfriado ou Congelado R\$ 13,69/Kg	 Costela Suína de Primeira R\$ 17,90/Kg	 Carré Suíno R\$ 11,90/Kg	 Pernil Suíno R\$ 11,90/Kg	 Salsichão Languiru R\$ 12,69/Kg	 Mortadela Perdigão R\$ 6,90/Kg	 Presunto Perdigão Fatiado R\$ 19,90/Kg	 Queijo Santa Helena Fatiado R\$ 29,90/Kg
 Coxão de Fora Bovino em Bife R\$ 32,79/Kg	 Costela Bovina de Novilho de Primeira R\$ 29,90/Kg	 Agulha Bovina Tradicional R\$ 23,90/Kg	 Ovos Brancos e Vermelhos Bandeja com 30 unidades R\$ 12,90/Bandeja	 Arroz Super Ecco 5 kg R\$ 16,69/un	 Feijão Preto Azulado 1 kg R\$ 5,99/un	 Cerveja Brahma Duplo Malte Lata 350 ml (Quente) R\$ 2,99/un	 Kit Coca Cola Mais (2 Litros) R\$ 11,69/un	 Coca Cola 2 Litros R\$ 6,98/un
 Sabão em Pó Omo Lavagem Perfeita 800g R\$ 8,87/un	 Uva de Mesa R\$ 8,90/Kg	 Cenoura e Pimentão Verde R\$ 3,69/Kg	 Beterraba e Cebola R\$ 2,97/Kg	 Extrato de Tomate Elefante 850g R\$ 7,97/un	 Massa com Ovos Fritz e Frida (500g) Espaguete R\$ 2,37/un	 Suqueti e Laranja de Suco R\$ 2,49/Kg	 Batata Inglesa Branca de Primeira R\$ 1,97/Kg	
 Água Sanitária Mil Flores 2 Litros R\$ 4,19/un	 Amaciante Ypê 2 Litros R\$ 6,79/un	 Tomate Longa Vida e Limão R\$ 2,97/Kg	 Banana Caturra R\$ 2,97/Kg	 Melão Sapo e Melão Espanhol R\$ 2,94/Kg				

OFERTAS VÁLIDAS PARA SEXTA-FEIRA (28/01) ou ENQUANTO DURAREM OS ESTOQUES.

Envie uma mensagem e receba diariamente nossas promoções

NOVO NÚMERO! 9 9656-9853



Festival

R\$ **0,99**

super **apolo**
AQUI VOCÊ É DE CASA

Festival

R\$ **1,99**

Ofertas válidas dia 28/1/2022, enquanto durarem os estoques. Fotografias ilustrativas. O desconto das promoções é dado diretamente no caixa. As ofertas aqui anunciadas não se aplicam para compras online.

BEBA COM MODERAÇÃO



Cerveja Sud 1 litro. Pilsen
R\$ 9,90 cada

COMPRE 4 UN
R\$ **PAGUE 7,90** cada



Pão de Alho Da Boa 300g.
R\$ **6,99** cada



Costela bovina congelada tiras kg.
R\$ **17,90** kg.



Linguíça suína Borrússia kg.
R\$ **19,90** kg.



Recorte da Alcatra (Aranha) bovino vácuo kg.
R\$ **34,90** kg.



Coca-Cola 200ml. PET Original

R\$ **0,99** cada



Guaraná Antarctica 200ml.

R\$ **0,99** cada



Hambúrguer Friboi misto 56g.
R\$ **0,99** cada



Lámen Isabela 74,3g.
R\$ **0,99** cada



Molho de Tomate Cajamar 300g.

R\$ **0,99** cada



Wafer Isabela 100g.
R\$ **0,99** cada



Achocolatado Pirakids 200ml.
R\$ **0,99** cada



Chocolate Baton 16g.
R\$ **0,99** cada



Barra de cereal Ritter 20/22/25g.
R\$ **0,99** cada



Gelatina Oetker 20g.
R\$ **0,99** cada



Extrato de tomate Cajamar 340g.

R\$ **1,99** cada



Steak frango Frangosul 100g.

R\$ **1,99** cada



Queijo ralado Da Serra 40g.

R\$ **1,99** cada



Ervilha Knorr 170g.
R\$ **1,99** cada



Vinagre Rosani 500ml.

R\$ **1,99** cada



Ração Friskies 85g.
R\$ **1,99** cada



Creme dental Sorriso Tripla Limpeza 70g.
R\$ **1,99** cada



Sabonete Nivea 85g.
R\$ **1,99** cada



Detergente Limpol 500ml.

R\$ **1,99** cada



Desinfetante Girando Sol 500ml.

R\$ **1,99** cada

MERCADO NICHETTI
Ofertas válidas para 28 a 30/01/22
ou enquanto durarem os estoques.

OFERTAS DO FINDE

PALETA BOVINA R\$ 25,99 / KG

COXA E SOBRE COXA CONG. R\$ 7,99 / KG

PONTA DE PEITO BOVINA R\$ 21,99 / KG

CARRÉ SUÍNO R\$ 12,99 / KG

MASSA ISABELA CORTADA 500G R\$ 3,49 / UN

ERVA MATE VALÉRIO 1KG R\$ 9,49 / UN

BATATA PALHA SANTA JUSTINA 70G R\$ 2,29 / UN

REFRIG. CHARRUA 2L R\$ 3,99 / UN

CERVEJA POLAR 473ML R\$ 3,49 / UN

LEITE CONDENS. ITALAC 395G R\$ 3,99 / UN

PAPEL HIGIÊNICO DUETTO 12 ROLOS 30M R\$ 12,99 / UN

SABÃO EM PÓ OMO SANIT. VERDE 800G R\$ 9,99 / UN

RUA CARLOS RANZI, 230, SANTA MARTA, BENTO GONÇALVES/RS
RUA GARIBALDI, 431, SÃO FRANCISCO, BENTO GONÇALVES/RS
RUA FORTALEZA, 291, BOTAFOGO, BENTO GONÇALVES/RS

Novidade artística em Bento

Cantor Mateus Ben lança projeto musical em carreira solo

Artista fará show especial de lançamento na Casa das Artes no sábado, 29/01

Tchaylen de Souza

O músico bento-gonçalvesense Mateus Ben lançará neste sábado, 29/01, na Fundação Casa das Artes, seu primeiro projeto em carreira solo. Conhecido no cenário musical por ter atuado em diversas bandas da cidade, Mateus Ben aposta agora em canções próprias. O projeto, financiado pelo Fundo Municipal de Cultura, é a complementação de um trabalho que o músico vem desenvolvendo nos últimos quatro anos.

Com canções que transitam pelo gênero alternativo e eletrônico, a proposta do projeto é misturar estilos que referenciam o movimento underground surgido nos anos 80. A primeira etapa do projeto foi o lançamento do EP "Saudade", com quatro músicas, disponibilizado no começo de 2022 em todas as plataformas digitais. A produção do projeto foi em parceria com os produtores musicais Matheus Carrer Neto e Bruno Gelmini, no Studio Cosmic Music, de Bento Gonçalves.

Após o show que marca o lançamento oficial da carreira do cantor, com todas as músicas interpretadas na íntegra ao vivo, será o lançamento da segunda parte, prevista para o dia 12 de fevereiro de 2022. Intitulado de "Cyberlove", o segundo EP conta também com músicas



compostas por Roger Rusezyk, músico e compositor, em parceria com Mateus Ben. A colaboração entre os artistas surgiu após o conhecimento de Mateus sobre as composições de Roger.

Para o show de lançamento, Mateus Ben vai contar com uma banda exclusiva e mapa de palco irreverente, para uma proposta de show especial oferecida ao público presente. A banda será formada por Bruno Neves (bateria), Bruno Gelmini (baixo), Lucas Saleri (guitarra) e Jean Poul Deitos (sintetizadores). Além da proposta musical, um clipe no formato convencional também será lançado com a segunda etapa do projeto, em fevereiro. Captado e produzido pela Vagão Filmes, o clipe foi gravado em Bento Gonçalves no decorrer de 2021, em meio às produções e gravações do projeto. O elenco do clipe é formado pelos atores locais Marco Tasca e Thais Pegoraro, parceiros de trabalho de Mateus Ben.



Além do diferencial de gênero e estilo interpretado pelo artista, a concepção do projeto foi focada em um trabalho com parceiros locais, a fim de fomentar a cena cultural bento-gonçalvesense de forma autêntica. Segundo Mateus, o lançamento de sua carreira solo vem sendo caracterizada pela mistura de gêneros em sua diversificada bagagem musical.

"Além da realização de um show, este projeto é um conjunto de experiências que marca minha identidade artística na região. Um dos objetivos é a formação de um público fiel a características sonoras propostas de forma única. Quem for ao show de lançamento na Casa das Artes, com certeza verá uma apresentação diferenciada, entregue em um conjunto de sentimentos e emoções", comenta.

O show será no anfiteatro da Casa das Artes, com início previsto para às 20h e entrada gratuita. Serão aceitas doações de alimentos não-perecíveis, destinados posteriormente a instituições de caridade locais.

Serviço

Show de lançamento da carreira solo de Mateus Ben
Quando: 29 de janeiro
Onde: Anfiteatro da Fundação Casa das Artes
Horário: 20h
Entrada: Gratuita. Serão aceitas doações de alimentos não-perecíveis.
Informações:
Instagram: mateusben_ig
Facebook: mateusben.official

#VemSerCNEC #Bento  

O seu futuro
começa aqui!



Matrículas Abertas

EDUCAÇÃO INFANTIL
ENSINO FUNDAMENTAL
ENSINO MÉDIO
CURSOS TÉCNICOS
ENSINO SUPERIOR

 **COLÉGIO CENECISTA
de Bento Gonçalves**

 **UNICNEC
BENTO GONÇALVES**
Centro Universitário

**PELO 3º ANO
CONSECUTIVO**
o nosso cuidado é
NOTA MÁXIMA
no IDSS*

*Índice de Desempenho da Saúde Suplementar da ANS.

BATUCA

ANS - nº 325571

**SOMOS A MELHOR
OPERADORA DE
PLANO DE SAÚDE
DA REGIÃO E
ESTAMOS ENTRE AS
MELHORES DO PAÍS**



Uma conquista que reforça o nosso compromisso em sempre oferecer o melhor cuidado para você, sua família e sua empresa

Dimensões em que fomos avaliados e reconhecidos:

- 1. QUALIDADE EM ATENÇÃO À SAÚDE**
- 2. GARANTIA DE ACESSO**
- 3. SUSTENTABILIDADE NO MERCADO**
- 4. GESTÃO DE PROCESSOS E REGULAÇÃO**

Estarmos entre as melhores operadoras do país reforça nossa busca diária em garantir qualidade, segurança e cuidado completo para nossos clientes.

Obrigado por confiar em nosso trabalho.

O resultado de todas as operadoras está no site da ANS:

www.ans.gov.br/qualificacao_consumidor/consulta_dados/pesquisa_operadora.asp

Unimed 
Nordeste-RS

 unimedners  unimednordesters

 unimednordeste_rs  unimednordeste_rs

Câmara de Vereadores de Bento

Oposição tenta barrar reajuste para agentes políticos, mas maioria dos vereadores defende manutenção

Durante votação que reduziu o reajuste concedido aos políticos, os vereadores Rafael Fantin, o Dentinho, e Agostinho Petrolí apresentaram emenda verbal propondo retirar o reajuste, porém ela foi rejeitada em plenário. Bate-boca marcou a sessão e projeto de lei já tem cinco denúncias no Ministério Público

Raquel Konrad

Em sessão extraordinária realizada na Câmara de Vereadores da última segunda-feira, 24/01, os vereadores aprovaram o projeto que altera a redação do artigo 1º da Lei Municipal Nº 6.796/2021. O texto reduz de 13,60% para 10,6% os subsídios do prefeito, vice-prefeito, secretários municipais e vereadores. O projeto foi aprovado por maioria de votos.

A votação foi necessária porque o projeto anterior, que concedeu reajustes aos servidores e agente públicos, aprovado em

dezembro do ano passado, contava com erros jurídicos: como os agentes públicos assumiram seus cargos em janeiro de 2021, não seria possível receber o reajuste de forma integral baseado no ano de 2020, como constava no projeto inicial. Por conta disso, o tema foi novamente pauta na Câmara e nova votação foi realizada.

O polêmico reajuste, que gerou repercussão na comunidade, é alvo também do Ministério Público (MP), que conta com cinco denúncias apontando irregularidades nos reajustes. O órgão já enviou notificação para o Executivo e Legislativo, que tem até o dia 7 de fevereiro para responder às representações que questionam os reajustes e seus critérios.

EMENDAS FORAM APRESENTADAS E REJEITADAS

Vereadores de oposição tentaram barrar o reajuste. Tudo começou quando Rafael Fantin, o Dentinho (PSD), pediu vistas do projeto alegando que ele possuía vício de iniciativa. "O reajuste salarial é prerrogativa do Legislativo e este projeto vem como uma iniciativa do Executivo. Então entendo que deveríamos organizar melhor este projeto dando o reajuste de 13,16% para os servidores, professores e cargo efetivos e retirando o reajuste de agentes políticos, porque é uma afronta à sociedade", disse. O pedido de vistas foi votado pelos vereadores e

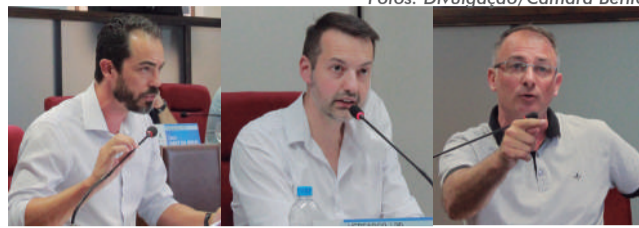

Sessão foi marcada por troca de farpas entre oposição e situação. Pasqualotto e Zanella foram alguns dos vereadores que defenderam o trabalho das comissões para votar contra a emenda que substrairia reajuste, mas não tinha parecer. Já Dentinho e Agostinho argumentaram que plenário é soberano e que regimento interno permite.

rejeitado.

Logo em seguida, o vereador Eduardo Pompermayer (DEM) tentou apresentar uma emenda que zerava o reajuste dos agentes públicos. "Votamos a favor no final do ano passado pensando em beneficiar os professores e servidores, porque não podia ser votado em separado. Agora este projeto voltou para a Câmara, separando os cargos políticos do funcionalismo. Então é possível tirar este reajuste e deixar o projeto seguir em tramitação", pontuou.

O presidente da Câmara de Vereadores, Rafael Pasqualotto (PP), usou um artigo do regimento interno, que diz que nenhuma proposição pode ser incluída na ordem do dia sem passar pelas comissões, para barrar a emenda. Eduardo rebateu usando outro artigo que dá o direito ao líder de bancada de apresentar matérias durante as discussões. Anderson Zanella (PP) também fez coro com

Pasqualotto e afirmou que o regimento não permite apresentação de emendas verbais em projetos de regime de urgência.

Como última cartada, os vereadores Dentinho e Agostinho Petrolí tentaram apresentar uma emenda verbal para suprimir no projeto de lei o parágrafo que concedia reajustes dos agentes políticos. Pasqualotto, então, anunciou a suspensão por cinco minutos e só retornou depois de quase 15, defendendo não aceitar a emenda. "As emendas dos vereadores Dentinho e Petrolí foram protocoladas hoje (24/01). Porque não foi feito quando o projeto chegou a casa? Se nós aceitarmos que os pedidos não passem pelas comissões é um perigo. Podemos aceitar sem um parecer? Pode ser. Mas estamos jogando fora o trabalho das comissões permanentes da casa, da comissão de finanças, obras e infraestrutura", justificou.

Já a emenda do vereador Edu-



ardo, que propôs zerar o reajuste, foi rejeitada pelo presidente da casa porque, segundo Pasqualotto, ela não cumpre a constituição. "Com todo o respeito, vereador, eu nunca vi alguém dar 0% de reajuste. A emenda podia ser melhor elaborada e não vou aceitar porque ela não cumpre o princípio da eficiência", enfatizou.

BATE-BOCA

Petrolí tentou convencer os colegas dizendo que aceitar a emenda de autoria dele e de Dentinho não diminuiria o trabalho das comissões, mas mostraria que o plenário é soberano em suas decisões. Em seguida, o vereador José Gava (PDT) defendeu o trabalho das comissões e criticou quem estava querendo barrar os reajustes. "Na minha opinião, o prefeito ganha pouco pela responsabilidade que ele tem. Eu queria, por exemplo, colocar uma emenda com um percentual de reajuste maior para uma secretária de Saúde, que trabalha e tem mais responsabilidades que outros", pontuou Gava, que também manifestou que têm agentes públicos que merecem mais que outros e citou os assessores de vereadores que, na opinião dele, não deveriam ter reposição salarial. "Ganharão quase como um vereador".

Anderson Zanella (PP) chamou a emenda de Dentinho e de

Agostinho de "demagogia política". "O vereador (Agostinho) participou das comissões na sexta-feira e não apresentou nenhuma emenda e o outro não vem participar porque fica jogando beach tênis", provocou Zanella, se referindo a Dentinho, que é sócio em um clube que ensina e promove o esporte. "Não quer usar os vencimentos na qual tem direito? Então devolva, mas não venha fazer demagogia", falou Zanella.

Dentinho se defendeu dizendo que a sua emenda oral está prevista no regimento interno e foi interrompido pelo presidente Pasqualotto que pediu para ele citar quando uma emenda verbal tinha sido aceita na casa. "Está no regimento interno da casa, pode ser realizada e gostaria que fosse levada ao plenário como diz o rito", finalizou Dentinho, que ainda criticou Zanella por misturar os negócios pessoais dos vereadores em discussões na Câmara.

Pasqualotto então colocou em votação a emenda de Dentinho e Petrolí, que, exceto pelos autores e por Eduardo Pompermayer, foi rejeitada pelos vereadores.

Após a rejeição, o projeto original enviado pelo Executivo, que reduziu o reajuste, começou a ser discutido e brevemente foi aprovado pelos vereadores, com dois votos contrários, de Dentinho e de Petrolí.



FRANGO INTEIRO CONGELADO
R\$ 9,59 kg



COXA SOBRE COXA
R\$ 9,59 kg



COXÃO DE DENTRO PEDAÇO OU BIFE
R\$ 38,59 kg

SUPER OFERTAS



SALSICHA DE CACHORRO QUENTE SEARA
R\$ 8,99 kg

IMAGENS ILUSTRATIVAS



LENTILHA FRITZ & FRIDA 500G
R\$ 6,99 und.



MOLHO DE TOMATE STELLA D'ORO 340G
R\$ 1,15 und.



LEITE CONDENSADO MOCOCA 395G
R\$ 3,99 und.



QUEIJO CHEDDAR PRESIDENT 120G
R\$ 8,59 und.



BATATA INGLESA
R\$ 1,89 kg



CENOURA
R\$ 2,99 kg



MAÇÃ MIÚDA
R\$ 1,99 kg



LARANJA SUCO
R\$ 2,69 kg



AMACIANTE DOWNY 1L
R\$ 18,90 und.

OFERTAS VÁLIDAS PARA 28 e 29/01/2022.

@carbonermercado
Supermercado Carbonera
Rua Marques de Souza, 492
Bairro São Francisco, BG
FAÇA SUAS COMPRAS PELO
WHATSAPP - 99624.2933

se
Carbonera
supermercado

Covid-19

Sindicato alerta para nova onda de contágio

Os trabalhadores precisam manter os cuidados, tanto nos locais de trabalho quanto nas horas de lazer, pois a Ômicron, nova variante do Coronavírus que vem se espalhando em ritmo acelerado, está afetando a todos. Apesar da rápida disseminação dos casos pelo país, o Ministério da Saúde diminuiu o período de isolamento para cinco dias para pessoas com Covid-19 sem sintomas e após teste negativo.

Confira os novos períodos de isolamento:

Cinco dias: se ao 5º dia o paciente não tiver sintomas respiratórios e febre por um período de 24 horas, sem uso de antitérmico, ele pode fazer o teste (antígeno ou PCR). Se for negativo, ele pode sair do isolamento. Caso o paciente assintomático apresente teste positivo no 5º dia, deverá manter o isolamento até o 10º dia.
Sete dias: Se ao 7º dia o paciente estiver assintomático, ele está liberado do isolamento, sem necessidade de fazer o teste. Se o paciente continuar com sintomas respiratórios ou febre, ele pode fazer o teste (PCR ou antígeno). Caso dê negativo, pode sair do isolamento. Se der positivo, deve ficar resguardado até 10 dias e só sair quando não tiver mais sintomas.
Após 10 dias, se estiver sem sintomas respiratórios, não é necessário fazer o teste e o paciente pode sair do isolamento.

Fique atento aos sintomas. Mantenha os cuidados básicos como uso de máscaras e higienização das mãos com álcool em gel (que deve estar disponível nos locais de trabalho) e não trabalhe se houver suspeita de contaminação, para evitar a disseminação do vírus aos demais colegas e para zelar pela sua saúde. Dor de garganta, músculos doloridos, principalmente na região da lombar, nariz entupido, problemas estomacais e intestinais são possíveis sinais da nova variante, indicam dados preliminares. Entre em contato com o Sindicato em caso de dúvidas ou de situações que vão contra o bem-estar e a segurança do trabalhador.

Acesso à sede e ao Centro de Lazer

O Sitracom está exigindo carteira de vacinação para acesso à sede da entidade e ao Centro de Lazer (ou o teste negatizado até 24h antes). O sindicato incentiva a vacinação e todos os cuidados para evitar a disseminação do vírus e problemas graves de saúde aos trabalhadores, seus familiares e a população em geral.

Associe-se.

PARA MAIS INFORMAÇÕES:

54 3452 2538 | 54 99640 1614 | 54 99667 9576
Rua Candelária, 235,
Bairro Juventude, Bento Gonçalves/RS

Horário de atendimento:
segunda a sexta das 12h às 18h



Sindicato dos Trabalhadores em 14. de Comércio e do Mercado de Bento Gonçalves

pra toda família

Loja aberta aos
DOMINGOS**

SUPERMERCADOS
ANDREAZZA



OFERTA
EXCLUSIVA

Meu
A

Pizza Seara
400g a 460g
cada
Exceto Gourmet
12,99



OFERTA
EXCLUSIVA
Meu
A

Sorvete
Sorvelândia
2 litros - cada
19,90



OFERTA
EXCLUSIVA

Meu
A

Chapéu de
Bispo Maminha
Campo Nobre
Resfriado
kg
49,90



OFERTA
EXCLUSIVA

Meu
A

Tatu Bovino
Campo Nobre
Pedaco a vácuo
kg
27,90



OFERTA
EXCLUSIVA

Meu
A

Açúcar Cristal
Guarani
2kg - cada
7,98



OFERTA
EXCLUSIVA

Meu
A

Óleo de
Girassol Salada
900ml - cada
9,97



OFERTA
EXCLUSIVA

Meu
A

Água Mineral
Crystal
1,5 litro - cada
2,27



OFERTA
EXCLUSIVA

Meu
A

Ovos Brancos
Bampi
Bandeja com 20
unidades
7,99



Gin Rock's
1 litro - cada
29,90



OFERTA
EXCLUSIVA

Meu
A

Cerveja
Eisenbahn
473ml - cada
3,28



OFERTA
EXCLUSIVA

Meu
A

Refrigerante
Coca-Cola
Original
2 litros - cada
5,75



OFERTA
EXCLUSIVA

Meu
A

Shampoo
Palmolive
350ml - cada
Exceto Anticaspa
e Kids
6,99



OFERTA
EXCLUSIVA

Meu
A

Água Sanitária
Qboa
5 litros - cada
9,90



OFERTA
EXCLUSIVA

Meu
A

Amaciante
Gota Limpa
2 litros - cada
4,99



OFERTA
EXCLUSIVA

Meu
A

Detergente em
Pó Brilhante
Sachê
1,6kg - cada
15,90



OFERTA
EXCLUSIVA

Meu
A

Fralda Babysec
Ultra Mega
P50 M44 G34
XG32 XXG30
cada
29,90



OFERTA
EXCLUSIVA

Meu
A

Papel Higiênico
Mili
Leve Mais Por Menos
Folha Dupla
32x30m - cada
32,90

SÃO PROIBIDOS A VENDA E A ENTREGA DE BEBIDAS ALCOÓLICAS A MENORES DE 18 (DEZOITO) ANOS (art. 15, II do Estatuto da Criança e do Adolescente).

BEBA COM MODERAÇÃO.

Ofertas válidas somente para as lojas de Bento Gonçalves, no dia 28 DE JANEIRO DE 2022, ou enquanto durarem os estoques (24un./Kg de cada produto por loja). Em respeito aos nossos clientes não vendemos por atacado (máximo 5un/5kg por cliente) ou consulte quantidade máxima por cliente diretamente no aplicativo. Entrega de rancho grátis somente acima de R\$ 350,00 em compras. *O prazo no cheque deve ser solicitado ao caixa no momento do pagamento. Cheques somente acima de R\$ 350,00 em compras, sujeito à avaliação e cadastro do titular da conta com mais de um ano e da mesma praça da loja. Imagens meramente ilustrativas. **Somente a loja da Saldanha Marinho abre aos domingos.

CHEQUE
para
07/04*

LIQUIDA

DA

até

50

de desconto

Coxa com sobrecoxa de frango sem dorso kg ~~8,99~~

6,98

DESCONTO DE 22%



Tatu bovino resfriado a vácuo Campo Nobre kg ~~36,90~~

28,88

DESCONTO DE 19%



Pernil suíno resfriado reserva Seara kg ~~17,99~~

10,98

DESCONTO DE 39%



Vazio bovino resfriado Pampeira kg ~~49,99~~

38,90

DESCONTO DE 22%



Short rib congelado bovino Maturatta kg ~~39,90~~

25,90

DESCONTO DE 35%



Chuletão (filé simples bovino com osso) kg ~~42,90~~

34,90

DESCONTO DE 18%



Galo inteiro congelado kg ~~6,99~~

3,98

DESCONTO DE 43%



Leite condensado Italac 395g ~~4,59~~

3,58

DESCONTO DE 22%



Açúcar cristal Euroçúcar 5kg ~~20,99~~

17,84

DESCONTO DE 15%



Arroz parboilizado Carreteiro 5kg ~~18,49~~

14,79

DESCONTO DE 20%



Cerveja lager Amstel 473ml ~~3,99~~

3,39

DESCONTO DE 15%



Amaciante de roupas Sany 5l ~~13,99~~

11,99

DESCONTO DE 14%



Creme dental anti cáries menta Oral-B 70g ~~2,49~~

1,24

DESCONTO DE 50%



Papel higiênico folha dupla Duetto 12 rolos com 30m ~~13,99~~

11,99

DESCONTO DE 14%



AGRO PET DOS ANJOS
PIGROPECUÁRIA E PET SHOP



54 3453 3789
Rua Nelson Carraro, 440
Sala 01 | Bento Gonçalves | RS
lucianogosanjos@gmail.com

Auto Lavagem
Estética - Limpeza - Polimento e Cera



maná

54 3702.1450 | 99936.5584
99610.4091

Casttini
AMBIENTES
PARA
VIVER

54 3451 7773 | 3055 7774
www.casttini.com.br

CINEX

www.cinex.com.br

OURIVES
Pet Shop

54 99665 2112
Rua Amabile Campagnolo, 703,
bairro Universitário, BG

OURIVES
CASA DOS REPAROS

Rua Guilherme Fasolo, 172,
Bairro Maria Goretti
(ao lado do Frigorífico Aida)

(54) 3453 6336

FARMÁCIA
SÃO JOSÉ

Matriz: (54) 3453 6516
Rua Caxias do Sul, 527, Glória
Filial 1: (54) 3453 1713
Rua Marcos Valduga, 232,
Santa Helena
Filial 2: (54) 3453 6161
Rua Carlos Cembranel, 28,
Santa Marta

Ipiranga

POSTO
Ravanello

(54) 3451 6668
Rua 13 de Maio, 1000
São Bento - Bento Gonçalves
postoravanello@postoravanello.com.br

**VENHA PLANEJAR SUA
FUTURA MORADIA CONOSCO**



Construtora Zanotto
SEGURANÇA E BEM-ESTAR PARA SUA FAMÍLIA

WhatsApp (54) 98406-3006
Rua Fortaleza, 138 - Sala 03
Bairro Botafogo - Bento Gonçalves
Fone (54) 3452-0506

PC
VEÍCULOS

OFERTAS DA SEMANA

AMAROK HIGHLINE V6 4x4 DIESEL	OKM	PRATA	
CROSSFOX 1.6	2015	VERMELHA	
FRONTIER 2.5 SV ATTACK DIESEL	2015	BRANCA	
HILUX SRV CD DIESEL 4x4	2015	PRETA	
HILUX 2.8 SR CD 4x4 DIESEL	2020	VERMELHA	
HILUX SW4 2.8 SRX 7 LUGARES	2020	PRATA	
HB20X 1.6 PREMIUM AUT.	2016	AZUL	
L200 TRITON SAVANA 4x4 DIESEL	OKM	BRANCA	
PALIO FIRE	2015	PRATA	
TORO 2.0 ULTRA 4x4 DIESEL	2021	BRANCA	
MOTOCICLETA HONDA/CRF 250	2021	VERMELHA	

Tratores

AGRALE 4230 4x4	2013	VERMELHO
ANTONIO CARRARO MAJOR 5800	2019	640 HORAS
ANTONIO CARRARO Tigrone 50CV	2018	1.200 HORAS
LS 65 CV CABINADO (NOVO)	2021	AZUL
MASSEY FERGUSON 4707 (NOVO)	2021	VERMELHO
TRAMONTINI 5045 4x4	2007	VERMELHO
VALTRA A62 LAVOURA (NOVO)	2021	AMARELO
VALTRA A73 Fruteiro (237 HORA)	2019	AMARELO
YANMAR SOLIS 80CV (NOVO)	2021	VERMELHO
YANMAR SOLIS 26CV (NOVO)	2021	VERMELHO
YANMAR 1155 4x4	2014	VERMELHO
YANMAR 1055 4x4	2010	VERMELHO
MICROTRATOR YANMAR 12 CV	2017	BRANCO

Implementos

ARADO 02 DISCOS	USADO
PLAINA LAVRALE 1,30	NOVA
RASPO BASCULANTE 1,50	NOVO
RASPO TRANSP. TRASEIRO 1,30	NOVO
ROÇADEIRA LAVRALE 1,20 540RPM	NOVA
ROTATIVA LAVRALE 1,00 1100 RPM	USADA
ROTATIVA 1,25 540 RPM	USADA
ROTATIVA MEC-RUL 1,60 540 RPM	USADA

**Comparamos seu carro ou moto.
Marque sua avaliação.**

(54) 3454 6554 | 99601 1280 Rua Guilherme Fasolo, 295, bairro Maria Goretti, Bento Gonçalves

GREPAR
SUPERMERCADOS

54 3449 2466

Loja 1 - Bairro Progresso
Loja 2 - Av. Osvaldo Aranha
Loja 3 - Centro
Loja 4 - Bairro Jardim Glória
Loja 5 - Bairro São Roque
Loja 6 - Bairro Botafogo

HAVANA
REVISTERIA E TABACARIA

(54) 3055 4744
Rua Marechal Deodoro, 238,
Shopping Bento, sala 46,
Bento Gonçalves

São Francisco
CENTRO VETERINÁRIO

(54) 2621 5913 • 99684 4562
Rua Victório Carraro, 1031,
Santa Marta - Bento Gonçalves
cvfranciscodeassis@hotmail.com

CLÍNICA DA FAMÍLIA BRASILEIRA

Dentistas
Clínica Brasil

(54) 3451 4671
Rua Marechal Deodoro, 31
Centro - Bento Gonçalves

ROSELAINE LEAL ADVOCACIA CRIMINAL

OAB/RS 116.387

54 99955 5544
roselainelealadv@outlook.com
Rua Visconde de São Gabriel, 392, Edifício
São Gabriel, sala 84, Cidade Alta, BG

Fraporti
Imóveis

CRECI 124.163-J

(54) 98114 8872
www.fraportimoveis.com.br
Rua Naracy J. Torresan, 09,
sala 05, bairro Maria Goretti

**Não está feliz
onde mora!
Contate-nos
agora!**

tomasi
Condomínios e Imóveis
CRECI 23379-J

ALUGA TMSA614

VENDE TMSV812

São Francisco | BG
- Apto com 1 dormitório
- Mobiliado
R\$ 1.000,00

Cidade Alta | BG
- Apto com 3 dormitórios
- 1suíte
- mobiliado
Consulte valores

54 3055 2599 | tomasiimoveis.com.br

54 98101 1116 | 54 98166 1166

Lucimara B. Bonato
ADVOGADA | OAB/RS 98.202

Kelin S. B. Bolzan
ADVOGADA | OAB/RS 110.426

TRABALHISTA - INSS - ALIMENTOS - DIVÓRCIOS
INVENTÁRIOS - CONTRATOS - CONSUMIDOR - COBRANÇAS

54 99959 9512 | 54 98435 7252
Rua Visconde de São Gabriel, 392, sala 72,
Edifício São Gabriel, Cidade Alta, BG | 54 3125 0759

OP
Parisotto
40 ANOS
Creci 5.494
Olipar Imóveis
Consultoria Imobiliária

www.oliparimoveis.com.br

Rua Barão do Rio Branco, 570,
Centro, Bento Gonçalves
(54) 3452 2612

VENDA
HUMAITÁ: apto com
2 dorms., com
garagem. R\$ 135.000



LOCAÇÕES

BORG: apto 1 dorm, sala, cozinha, banheiro, área de serviço e churrasqueira. R\$ 770
CENTRO: apto 1 dorm, sala, cozinha, banheiro, área de serviço, churrasqueira e garagem. R\$ 800 + IPTU
HUMAITÁ: casa (superior), 2 dorms., sala, cozinha, banheiro e área de serviço. R\$ 800
UNIVERSITÁRIO: casa (superior), 3 dorms., sala, cozinha, banheiro, área de serviço e garagem. R\$ 1.000
CENTRO: apto 2 dorms., sala, cozinha, banheiro, área de serviço, 2 sacadas e garagem. R\$ 1.200 + IPTU
OURO VERDE: apto 2 dorms., sala, cozinha, banheiro e área de serviço. R\$ 560
PROGRESSO: apto 2 dorms., sala, cozinha, banheiro, suíte, área de serviço, sacada e garagem. (mobiliado). R\$ 1.800
COHAB: apto 2 dorms., sala, cozinha, banheiro, área de serviço, churrasqueira e garagem aberta. R\$ 900
MARIA GORETTI: kitinete. R\$ 560
SANTA RITA: casa individual, 2 dorms., sala, cozinha, banheiro e área de serviço. R\$ 700
PROGRESSO: apto 2 dorms., sala, cozinha, banheiro, área de serviço, churrasqueira, sacada e garagem. R\$ 800

tomasi
Contabilidade

Abertura de empresa | Imposto de Renda
Departamento Pessoal | Escrituração Contábil/Fiscal

Rua Visconde de São Gabriel, 502, sala 5 | Cidade Alta | 54 2105 2777

tomasi
RH

Recrutamento e seleção | Assessoria in company
Agente de integração de estágio

f/tomasi.rh | @tomasirh

Pinusplac

VENDO terrenos industriais, localizados no bairro Barracão, com toda infraestrutura, metragem total a partir de 1.540m², com frente a partir de 19,70m. Contato (54) 99981 3000 ou (54) 98404 5302.

VENDO terrenos no condomínio residencial Villaggio Toscana, bairro Barracão, localização privilegiada, lotes individuais, todo cercado e com infraestrutura. Valor a partir de R\$ 135.000. Pagamento à vista, desconto especial. Contato (54) 99981 3000 ou 98404 5302.

VENDO casa, com 2 dormitórios, sala/cozinha, banheiro, espera para área serviço, vaga de estacionamento, pronta para morar. Em alvenaria, casa nova, loteamento Encosta do Sol, financiamento bancário ou direto. Valor R\$ 169.000. Contato (54) 99981 3000 ou 98404 5302.

VENDO apartamento no Edifício Resedá, bairro Maria Goretti, com 1 dormitório, sala/cozinha, área de serviço, banheiro e box de garagem. Área total de 55,674m², área privativa de 41,872m², prédio de esquina. Contato (54) 98404 5302 ou 99981 3000. Valor R\$ 160.000.

VENDO terrenos loteamento Encosta do Sol, prontos para construir. Financiamento direto em até 70 vezes. Aceito carro como parte da entrada, mediante avaliação. Contato (54) 99981 3000 ou 98404 5302. R\$ 160.000.

54 3449 4444
contato@pinusplac.com.br



CURSO GRÁTIS DE COSTURA INDUSTRIAL

VAGAS LIMITADAS

INÍCIO DAS AULAS: fevereiro de 2022
HORÁRIO: de segunda a sexta-feira, das 7h às 12h e das 13h às 17h
REQUISITOS: vontade de aprender a costurar e de ter uma profissão

Interessados devem enviar currículo para o e-mail peessoal@gdom.com.br ou comparecer na Malhas G'Dom (Rua Tietê, 568 B. Imigrante), de 2ª a 6ª feira em horário comercial.



MUNICÍPIO DE SANTA TEREZA

Resumo de Contratos:

Contrato nº 001/2022 – Processo Seletivo nº 008/2021 – Contratação de atendente de consultório dentário. DANIELE MURRARI CORRÊA. Valor mensal de: R\$ 1.569,37. Prazo: 6 meses a contar do dia 20/01/2022.
Contrato nº 002/2022 – Processo Seletivo nº 010/2021 – Contratação de operador de máquina. VILMAR KAZMIERKI FERRONATTO. Valor mensal de: R\$ 1.955,32 Prazo: 6 meses a contar do dia 24/01/2022.
Contrato nº 003/2022 – Processo Seletivo nº 010/2021 – Contratação de psicóloga. KALINCA REMUS. Valor mensal de: R\$ 2.444,14. Prazo: 6 meses a contar do dia 25/01/2022.
 Contrato Comissão da Festa da Uva nº 001/2022 – locação de espaço de 20 m. Vigência: 18/02/2022 a 06/03/2022.

Resumo de Termos de Convênios:

Termo de Convênio celebrado com o município de Bento Gonçalves/RS – Repasse de cofinanciamento ao HOSPITAL TACCHINI, para incentivo na especialidade de banco de leite. Vigência: 12 meses a contar de 20/01/2022.
 Termo de Convênio com o Tribunal Eleitoral do RS – Auxílio aos cartórios eleitorais do estado. Vigência: 20/01/2022 a 31/12/2022.
 Termo de Convênio celebrado com o Estado do Rio Grande do Sul – FPE nº 2021/3891 – Programa Pavimentação, processo nº 21/2600-0000483-0.
 Termo de Convênio celebrado com estado do Rio Grande do Sul, Secretaria do Turismo – FPE nº 494/2022 – Pavimentação asfáltica Linha Graciema Baixa, processo nº 22/2301-0000054-6.

Santa Tereza/RS, 28 de janeiro de 2022
 Gisele Caumo
 Prefeita Municipal.



MUNICÍPIO DE SANTA TEREZA

AVISO DE LICITAÇÃO

EDITAL PREGÃO PRESENCIAL Nº 009/2022 – Objeto: contratação de empresa especializada para ministrar cursos de canto, violão, educação física e ballet aos municípios de Santa Tereza-RS. Data de abertura: 11/02/2022, às 9h.

EDITAL PREGÃO PRESENCIAL Nº 010/2022 – Objeto: contratação de empresa especializada para ministrar aulas de língua inglesa aos alunos da rede municipal e aos municípios de Santa Tereza-RS. Data de abertura: 11/02/2022, às 14h.

EDITAL PREGÃO PRESENCIAL Nº 011/2022 – Objeto: registro de preços para futura e eventual aquisição de material de construção e pintura para utilizar em reformas e pequenas obras no município de Santa Tereza/RS. Data de abertura: 14/02/2022, às 9h

EDITAL PREGÃO PRESENCIAL Nº 012/2022 – Objeto: registro de preços para contratação de empresa especializada para prestação de serviços de horas máquina de escavadeira hidráulica e mini escavadeira para secretaria de obras e agricultura do município de Santa Tereza/RS. Data de abertura: 18/02/2022, às 9h.

EDITAL PREGÃO ELETRÔNICO Nº 002/2022 – Objeto: aquisição de uma roçadeira hidráulica articulada e uma enxada rotativa para a secretaria municipal de agricultura, com recursos do convênio MAPA Nº 911130/2021. sessão virtual, endereço: www.gov.br/compras/. Data de abertura: 16/02/2022, às 9h.

EDITAL TOMADA DE PREÇO Nº 002/2022 – Objeto: contratação de empresa para a prestação de serviço de assessoria técnico administrativa para captação de recursos estaduais e federais. Data de abertura: 15/02/2022, às 9h.

PROCESSO SELETIVO Nº 001/2022 – Contratação, por prazo determinado de 01 (uma) Merendeira/Servente, que será lotado na Secretaria Municipal de Educação. Período das inscrições: de 31/01/2022 a 04/02/2022, das 7h30 às 11h e das 13h30 às 17h. local: Prefeitura Municipal, sito à Avenida Itália, 474.

AVISO DE REVOGAÇÃO PREGÃO PRESENCIAL Nº 003/2022 – Fica revogada a licitação supracitada, referente ao processo nº 007/2022. Objeto: Contratação de empresa especializada para coleta, transporte, tratamento final de resíduos infectantes grupos “a”, “b” e “e” oriundos dos serviços de saúde da prefeitura municipal de Santa Tereza/RS.

Santa Tereza/RS, 28 de janeiro de 2022
 Gisele Caumo
 Prefeita Municipal

PREGÃO PRESENCIAL 001/2022 - REGISTRO DE PREÇOS

O Município de Monte Belo do Sul torna público que realizará “PREGÃO PRESENCIAL – REGISTRO DE PREÇOS”, tipo: menor preço por item. Objeto: Aquisição de Tubos de Concreto – Conforme Termo de Referência (Anexo I). O início da sessão de disputa de preços será dia 11 de fevereiro de 2022, às 9h (horário de Brasília). Edital e seus anexos encontram-se disponíveis no site: <https://www.montebelodosul.rs.gov.br/>. Informações adicionais pelo telefone: (54) 3457-2051.

Monte Belo do Sul, 28 de janeiro de 2022
 Jorge Benvenuti
 Prefeito Municipal em Exercício

EXTRAVIO

DANIELE ADRIANE DOS SANTOS CIFUENTES HERRERA, casada, residente e domiciliada em Bento Gonçalves (RS), CPF 009.752.920-64, comunica para os devidos fins o extravio de pasta com documentos de sua titularidade, dentre eles Certificado de Bacharel em Enfermagem, conforme Boletim de Ocorrência nº. 19.381, registrado na unidade 104 da 1ª DPC de Florianópolis (SC).

Bento Gonçalves, 11 de janeiro de 2022.

G'Dom MALHAS CONTRATA:

AJUDANTE GERAL (10 VAGAS)

Interessados devem comparecer na empresa (rua Tietê, 568, bairro Imigrante) de segunda a sexta-feira, em horário comercial, com a Carteira de Trabalho ou enviar currículo para o e-mail peessoal@gdom.com.br

Venha fazer seu exame de

TOMOGRÁFIA

NO TACCHINI

Maior precisão, mais segurança e eficiência no diagnóstico.

HORÁRIO DE ATENDIMENTO

Seg a Sex - 7h às 22h. Sáb - 7h às 11h e 14h às 18h

O laudo do exame é entregue em até 3 dias úteis.

HOSPITAL TACCHINI

Telefone e WhatsApp
 (54) 3455.4333
atendimento@tacchini.com.br



CONVÊNIO ATENDIDOS

TacchiMed

SAÚDE CAIXA

ipe

GEAP saúde

Postal Saúde

FUSEX

CASSI

Cabergs SAUDE

VINICOLA AURORA

FUNDACAO ASBEP

casembrapa

PETROBRAS

Sindicato dos Trabalhadores de Bento Gonçalves

Desfile e shows

Programação do Bento em Vindima movimentada Via Del Vino neste fim de semana

Eventos terão reforço nos protocolos de saúde, inclusive com a presença da Unidade móvel para aplicação de vacinas contra a COVID-19

Os protocolos de saúde, já conhecidos da população, serão os aliados para retomada da programação do Bento em Vindima, neste fim de semana. Além dos desfiles cênicos, programados para ocorrer nos próximos seis domingos, a população poderá conferir um mix de atrações especiais, com shows variados. As apresentações serão realizadas aos sábados, na Via del Vino.

O secretário de Cultura, Evandro Soares, destaca que os shows musicais programados buscam trazer o que a cidade tem de essência da cultura italiana, através de grupos artísticos e muitos corais. "Predominantemente a música italiana estará marcante nessa programação, além de outras atrações para que a gente possa agradecer a todos os públicos e gostos", pontuou o secretário.

VILA TÍPICA

Uma das grandes novidades do Bento em Vindima deste ano é a Vila Típica, que levará especialidades da gastronomia italiana para o centro da cidade, além de artesanato e cultura. O atrativo

Fotos: Rodrigo de Marco



será realizado na Via Del Vino durante todos os sábados e domingos, a partir das 15h.

O secretário de Turismo, Rodrigo Ferri Parisotto, comenta que a Vila Típica é a colônia no centro da cidade. "É a sopa de capeletti, o vinho, a feira de artesanato, os shows e tudo isso que traz o encanto de vivermos nossa história", destaca.

De acordo com o secretário de Turismo, diversos protocolos foram adaptados visando a fluidez nos acessos para os shows e desfile. "Responsabilidade, essa sempre foi uma palavra que nossas equipes levaram muito em consideração para tomada de decisões sobre a vindima. Estamos

falando de um evento que não é do Poder Público, mas que envolve nossa cidade, nossa história, nossa comunidade, os figurantes do desfile, o artesão, quem monta o palco, a equipe de limpeza, os empreendimentos do interior, que têm sofrido muito neste início do ano. E nossas decisões são pensadas em todos, mas sempre respeitando os dados da saúde. Esse evento é a esperança da retomada turística", disse.

A secretária de Saúde, Tatiane Misturini Fiorio destacou que foi consultado o Comitê da Serra, autoridades médicas e feita uma análise minuciosa do comportamento da pandemia e os dados técnicos para tomada de decisão. "Estamos em constante monitoramento dos dados técnicos, e já constatamos uma diminuição na procura por testes nas unidades sentinelas, e uma leve redução no ambulatório fast-track. O momento é de cautela, mas também de reforço nos protocolos de prevenção. Além claro, da procura pela vacinação", destaca.

No domingo, 30/01, a Unidade Móvel da Saúde estará realizando a vacinação da segunda dose, e reforço a partir das 15h, na Via Del Vino, é necessário apresentar documento com foto e cartão de vacinação.

O evento também contará com "vindimeiros" orientando a população sobre uso de máscara e distanciamento.

Protocolos

- Uso obrigatório de máscara
- Uso do álcool gel que será disponibilizado nos ambientes
- O acesso para Via del Vino contará com higienização das mãos, orientação sobre protocolos e aferição de temperatura.
- As mesas da Vila Colonial estarão distanciadas

Programação

Sexta-feira, 28/01
Abertura da Vindima
Ginásio da Eulália Alta
 19h - Grupo de Danças Riccardi D'Itália
 20h - Fanfarra Bersaglieri
 21h - Ragazzi Dei Monti

Sábado, 29/01
Via Del Vino
 15h - abertura da Vila Típica Colonial
 10h30 - Kelvin Alves Trio
 15h - Jeverson Carelli e Grupo Identidade
 16h30 - Dirceu Pastori, Caroline Gobbato e Paulo Johann
 19h - Coral Vale dos Vinhos
 19h30 - The Beatles no Acordeon

Domingo, 30/01
Via del Vino
 15h - abertura da Vila Típica Colonial
 15h - Jean Paul Deitos
 16h30 - Irmãos Porpetta
 17h30 - Desfile cênico

Trânsito no Centro terá alterações durante eventos

Durante seis domingos a programação do Bento em Vindima contará com desfiles cênicos performáticos na Via Del Vino. As apresentações serão realizadas nos dias 30 de janeiro, 6, 13, 20, 27 de fevereiro e 9 de março. Para a realização dos desfiles, porém, haverá alterações em alguns pontos do trânsito da área central, visando o deslocamento dos carros alegóricos.

Com o objetivo de evitar congestionamentos, as equipes do Departamento Municipal de Trânsito (DMT), e da Guarda Civil Municipal (GCM), estarão realizando a segurança e orientação correta aos motoristas que estiverem trafegando em pontos próximos da área do desfile.

Conforme a prefeita, como medida de vigilância sanitária e para reforçar a segurança com relação a aspectos da saúde, foi ampliado o percurso do desfile, que iniciará às 17h30, na rua Barão do Rio Branco, em frente à Escola

Estadual de Ensino Fundamental General Bento Gonçalves da Silva, e chegando por volta das 18h30 na Via Del Vino, parte final do trajeto.

"É importante ressaltarmos que os estacionamentos estarão abertos nestes dias de desfile e os próprios comerciantes estão bem engajados com as Vindima. Então estamos com uma excelente expectativa de que serão grandes momentos para serem aproveitados", comenta o secretário de Turismo, Rodrigo Ferri Parisotto, sobre a parceria junto ao comércio local.

O secretário de Segurança Pública, tenente-coronel Paulo César de Carvalho, destacou sobre a segurança que será realizada nos dias dos desfiles: "As equipes da GCM e do DMT estarão presentes, realizando o deslocamento dos carros e coordenando o trânsito para que o evento ocorra com segurança e para que seja prestigiado por todos".

Confira como ficará o trânsito nos próximos seis domingos no centro de Bento

- A partir das 16h, a rua Marechal Floriano, Marechal Deodoro, Saldanha Maranhão e parte da Barão do Rio Branco (a partir da esquina com a rua Cândido Costa), estarão trancadas.
- A rua Cândido Costa estará com acesso apenas no sentido contramão e exclusivamente para estacionamento.
- A rua General Osório também estará com acesso liberado apenas para estacionamento dos veículos.
- As descidas das ruas Dr. Casagrande e da rua Marechal Floriano também estarão apenas com o estacionamento liberado.
- A rua Júlio de Castilhos, por outro lado, estará com acesso em meia pista.

QUALIDADE, VARIEDADE E PREÇO JUSTO? VOCÊ ENCONTRA NA CASA DO PINTOR!

Na hora de dar aquela repaginada no ambiente, nada melhor do que poder confiar em uma loja tradicional na cidade, onde você encontra produtos de qualidade, preço justo e ótimo atendimento.

Com **37 anos de experiência no mercado**, a Casa do Pintor oferece uma **grande variedade de tintas e equipamentos para pintura**, com a garantia de quem entende do assunto.

Se você quer economizar na hora de pintar ou reformar, passe na Casa do Pintor e se surpreenda com as ofertas e as condições de pagamento, tudo isso com o atendimento amigo e profissional de uma equipe que está sempre preparada para oferecer as melhores opções para a sua residência ou ambiente profissional.



Elomar Pinheiro dos Santos Junior, Daniel Girelli, Sandro Basso, Felipe Henrique Eduardo Truculo, Estéfany Távares Vianna, Clacir Rissi Bertamoni, Paulo Roberto Crippa Junior



54 3451 2010

Avenida Osvaldo Aranha, 275,
 bairro Maria Goretti, BG
 /casadopintorb
 @casadopintor_oficial

casa do pintor



Jornada de autoconhecimento

Em expedição fotográfica, bento-gonçalvense escala uma das montanhas mais altas das Américas

Maria Alberici Putton, de 22 anos, viveu intensamente nove dias de muitos desafios físicos e psicológicos, mas também de muita apreciação e autoconhecimento no Cerro Mercedário, na Cordilheira dos Andes

Eduarda Bucco

Ao viajar com os pais para destinos inusitados quando criança, a fotógrafa e montanhista Maria Alberici Putton não percebia que estava alimentando um espírito curioso e aventureiro. Entre suas principais lembranças de infância estão as histórias contadas pelo pai Eduardo Putton sobre suas experiências em escaladas, pedaladas e outras atividades em meio à natureza – a maioria registrada em fotografias. Em 2019, uma imagem de seu pai escalando um vulcão no Chile despertou o interesse de Maria nas escaladas. “Em dezembro [daquele ano] eu, meu pai e minha mãe [Simone Alberici Putton] fomos de carro até esse vulcão chamado Villarrica. Contratamos a atividade e escalamos. Eu entrei em exaustão física e falei que jamais subiria uma montanha na minha vida. Mas quando descemos e eu vi o que tinha subido [2.847 metros], logo mudei de ideia”, conta Maria.

Aliado ao amor pela aventura e pela natureza, a bento-gonçalvense passou a fomentar outra paixão em sua vida: a foto. Cursando Fotografia na Universidade de Caxias do Sul (UCS), a jovem comprou sua primeira câmera em 2019 e deu início a uma carreira promissora. “Quando eu era criança meus pais não deixavam usar as câmeras que tínhamos em casa porque tinham medo que pudesse estragar. Então eu pegava escondida, fazia algumas fotos e depois apagava. Aos nove anos meu pai me comprou uma câmera simples e venho fotografando desde então”, conta. Logo na experiência do vulcão com os pais, percebeu que poderia unir as duas paixões e captar os momentos vividos em suas futuras aventuras – que

incluíram uma expedição na Amazônia, na Chapada dos Veadeiros e em Santa Catarina, onde auxiliou a bióloga Maysa Santoro na produção voluntária de projetos ambientais.

No ano passado, já se sentindo transformada por essas vivências, Maria não pensou duas vezes ao aceitar o convite do montanhista Henrique Franke para escalar o Cerro Mercedário, uma das montanhas mais altas da Cordilheira dos Andes, na Argentina, e também das Américas. Foram cerca de dois meses de preparação física e psicológica, fazendo longas e acentuadas distâncias com peso nas costas. No dia 4 de janeiro deste ano, Maria saiu de Porto Alegre acompanhada de outros quatro montanhistas para dar início à – até o momento – maior jornada de sua vida. “Deixamos o carro no refúgio [parte inicial da escalada, na província de San Juan] e iniciamos a caminhada a uma altitude inicial de 3.200 metros. Uma das minhas maiores curiosidades era saber como meu corpo iria reagir ao ar rarefeito. E logo ao sair do carro já me senti mais ofegante. Até tomar água cansava”, recorda.

A EXPERIÊNCIA

Uma grande mochila laranja garantiu a sobrevivência de Maria durante nove dias de montanha. Dentro, um saco de dormir, dois isolantes térmicos, uma barraca, um prato, um copo alto, talheres, escova de dente, pasta de dente e um lenço umedecido, além de um pesado equipamento fotográfico e algumas peças de roupa para protegê-la das temperaturas negativas na montanha. Os equipamentos mais pesados como panelas e fogareiros eram levados pelos mais fortes do grupo. Para auxiliar na postura e na distribuição do peso, os montanhistas utilizaram dois bastões de caminhada. “A gente volta a ser primata, prestando atenção em como caminha, como come e bebe e no que coloca para fora”, compara.

A subida do Cerro Mercedário é dividida em seis etapas: refúgio [ponto de partida], primeiro, segundo, terceiro e quarto acampamento e cume [o ponto mais alto da montanha]. Entretanto, ao contrário de algumas montanhas mais movimentadas, não há qualquer estrutura para auxiliar os montanhistas. “Tem que ter uma boa logística e estratégia. Se alguém passar mal,



Maria Alberici

precisa descer, porque dificilmente chegará resgate”, comenta Maria. A comunicação na montanha entre os participantes da expedição era feita por meio de dois rádios que ficavam com os guias Henrique Franke e Fabio Selau. Já para se comunicar com os pais e amigos, Maria conta que utilizava um rastreador via satélite. “Podia enviar e receber mensagens de até 140 caracteres. Eu também tinha um GPS que poderia utilizar para pedir resgate caso precisasse”, revela.

Diante de uma mochila de, aproximadamente, 30 kg, Maria e seus colegas de expedição dividiam a escalada em duas partes. Ao chegar a algum dos acampamentos, todos os equipamentos e roupas mais pesadas que seriam utilizadas apenas no pico da montanha eram separadas e levadas até o próximo acampamento, enquanto a outra parte dos apetrechos ficava na parte de baixo. “Isso também é importante para dar um ‘baque’ no corpo diante da altitude mais alta. A gente sobe até o próximo acampamento, deixa as coisas mais pesadas lá, fica um tempo para que o corpo se acostume com a altitude, e retorna para o acampamento anterior para dormir”, conta.

No momento da subida do acampamento dois para o três, Maria recorda que passou mal, com sintomas de ansiedade de vômito e dor de cabeça. “Naquele dia subimos quase 800 metros de desnível e meu corpo sentiu bastante. Senti meu pulmão espremer, pedindo oxigênio. E cada pessoa reage de uma forma diferente. Nosso líder Henrique, por exemplo, sentiu antes que eu. Outro montanhista de 54 anos não sentiu nada a montanha inteira”, explica. Por conta da falta de oxigênio, o corpo passa

a produzir maior quantidade de glóbulos vermelhos, o que deixa o sangue mais grosso. Para melhorar, Maria conta que tomou um remédio infantil para afinar o sangue, um anti-inflamatório e muito, mas muito líquido.

Além da alteração corporal devido à altitude, Maria recorda que o frio intenso, a falta de apetite – aliada à comida instantânea pouco saborosa – e a impossibilidade de manter a higiene no local levam os montanhistas a sentir um grande desconforto. “Eu não conseguia ficar sentada na barraca porque era muito pequena. Não conseguia me encostar em nenhum lugar porque era frio. Não tinha conforto de paladar e me sentia sempre suja. Isso acaba cansando bastante o psicológico”, relata.

Sobre a hidratação, Maria conta que, até o acampamento dois, havia água própria para consumo disponível na montanha. Nos acampamentos seguintes, seu grupo precisou buscar água de glaciário [congelada]. “É uma água sem minerais que não hidrata. Então precisamos consumir apenas em forma de chá ou suco de saquinho e usar para lavar louça e para higiene”, explica. Maria ainda conta que todos os lixos são recolhidos e deixados no acampamento para que, na volta, possam ser levados embora.

O COMPANHEIRISMO

Uma comunidade unida e disposta a ajudar. Diante dos grandes desafios enfrentados na montanha, a empatia se sobressai. Em um dos acampamentos, Maria e seu grupo enfrentaram um grande temporal, causando choques ao encostar nos bastões ou nas roupas. Naquele momento, dois brasileiros se aproximaram do grupo pedindo auxílio.

“Eles estavam subindo e, quando viram o temporal, se assustaram, largaram tudo e voltaram para baixo. Eles não tinham nem barraca, nem roupa. Cada um juntou um pouco do que tinha para ajudá-los”, recorda Maria. “Naquele dia, a gente ouvia os trovões correndo ao redor da montanha e a luz que entrava na barraca era muito forte”, continua.

Em outro momento, um dos montanhistas, Marcos Bogado, passou mal e precisou desistir da expedição, sendo acompanhado pelo guia Fábio, que estava preparado para dar assistência a quem precisasse retornar. Ao escutar que um dos colegas desistira, Maria conta que pensou em também parar a expedição, mas foi incentivada por Henrique a seguir até o quarto e último acampamento. “Naquele momento eu passei a realmente aproveitar a montanha. Parecia que o mundo tinha parado. Começou a nevar, o céu estava azul e cada vez que a gente subia mais o horizonte se abria e eu via montanhas diferentes”, relata. Na chegada ao quarto acampamento, à sua espera estava uma mulher argentina desconhecida, que a recebeu de braços abertos e a acolheu em sua barraca com chá quente. “É uma comunidade muito próxima, todos se ajudam”, comenta.

OS APRENDIZADOS

Maria avalia que, em sua concepção, escalar uma alta montanha exige 30% de físico e 70% de psicológico. Em vários momentos, o desconforto, o frio, o cansaço e a longa distância restante a sinalizavam para desistir. “Mas se pensarmos em chegar ao grande resultado, desistimos logo no início. Temos que pensar em alcançar pequenos objetivos como chegar ao próximo acampamento, para depois analisarmos se conseguiremos seguir adiante”, reflete. No quarto acampamento, Maria decidiu que era hora de parar. A 5.660 metros de altitude, a jovem sabia que já tinha alcançado o seu ponto mais alto. “No terceiro acampamento os dois brasileiros que encontramos anteriormente nos falaram que iriam desistir porque estavam cansados. E também porque já tinham alcançado o seu cume: o homem havia pedido a mulher em casamento e ela havia aceitado. Isso me fez entender que, chegar lá em cima, às vezes não é o que importa”, declara

Maria.

A jovem ficou aguardando sozinho na montanha os dois colegas de grupo, que subiram até o topo, por cerca de 15h. Após retornarem ao acampamento quatro e descansarem por algumas horas, o grupo começou a descer. Foram cerca de oito dias para subir e apenas nove horas para descer. “A gente desce praticamente correndo”, comenta.

De volta ao conforto da cidade, Maria já havia percebido uma nova transformação em si. A montanha, segundo ela, ensina. Ensina a não se frustrar ao não alcançar um objetivo de primeira. Ensina a andar a passos lentos e ter paciência. Logo, Maria pretende retornar ao Cerro Mercedário e chegar ao cume, mas também está nos planos novas expedições em diferentes partes do mundo. Em oito anos, a meta é escalar o Monte Everest.

A FOTOGRAFIA

Cada passo, cada desafio e cada momento único vivido na montanha, Maria estava registrando por meio de suas lentes. Desde que começou na fotografia, a jovem conta que se inspira nos processos, “em como a gente chega a um resultado final. E a montanha tem muito disso. A gente não chega ao cume de uma vez só. E chegar nem é tão importante, mas sim o aprendizado e a jornada de autoconhecimento que passamos durante o processo”, analisa.

Suas fotos falam por si só. Os tons quentes levam o observador para perto daquela pessoa, daquele momento e daquele lugar. É uma forma de humanizar e conectar. “Eu faço foto com propósito. O que minha câmera vê, é o que eu vejo. E o que eu mais gosto na vida é de contar histórias. Todo mundo senta para escutar. E fotografia é história”, comenta.

Em suas viagens, Maria revela buscar a quebra de preconceitos e tabus sobre diferentes culturas. “Nenhuma cultura é pior ou melhor que a nossa, somente diferente”, afirma. “E eu vivo por experiências, sentimentos e memórias. Experimento, sinto e o que sobre é memória, tanto na cabeça, quanto em foto. Por isso a fotografia é minha companheira. E convido a acompanharem minhas redes sociais, onde mostro o preparo, a rotina e as próximas expedições também”, declara.



O Rio Grande do Sul ganhou um parque de flores. E você já pode conhecê-lo. O Mátrea preparou 30 jardins para te encantar. E muito mais. Venha descobrir caminhos cercados de cores, sons e aromas da natureza. Navegar pelo Lago Azul, brincar como criança, curtir um Al fresco picnic ou harmonizar o cardápio do Restobar com um bom vinho no deck mais charmoso da Serra Gaúcha.

mátrea®

PARQUE DE FLORES

Um passeio em todos os sentidos.

Cruzadas | Respostas na página 8

PALAVRAS CRUZADAS DIRETAS

www.coquetel.com.br

© Revistas COQUETEL

Principal componente da bússola	O "eu" de cada indivíduo (Psican.)	Carne apreciada em picadinhos	Qualidade do que se pouco	Abrigo dos suptes no futebol	CD-(?): material de mídia
Rir ruidosamente	Arte, em inglês				
Silaba de "urra"					
A temperatura no verão		Habitat da baleia			
		Lá; ao longe			
			Palco da luta de gladiadores		
				Centímetro (símbolo)	
Sucedee ao "G"	Vendedor ambulante				Mulher que pratica o hipismo
Afeição profunda	Zangado (bras.)				
Brincadeira da criança travessa			Abertura da blusa na região da axila	Jogo com bolinhas de vidro	
Estado cuja capital é Curitiba					
					Sufixo de "doçura"
Mão (?), sentido do trânsito em vielas		Desejo ardente de algo			
		Tomba	Ligado (o abajur)		
			Fruto silvestre		
				A Árvore Nacional	Prefixo de "entalar"
					Ser; pessoa
Café com leite (bras.)		Muito pobre (fem.)			
		Blusa feminina			
Estou (pop.)	Tribunal Regional do Trabalho (sigla)			Negrinho do Folclore	A marcha que faz o carro ir para trás
Aprisionar (fig.)				Consoantes de "neto"	
Ferida na mucosa bucal				Em (?): teoricamente	

BANCO 3/art - from 5/média, 6/avidez, 7/mordido.

19

Receita | SERRANOSSA Gourmet

Cupcake Encantado



Divulgação/Nestlé

INGREDIENTES

- Cupcake**
- 1 clara
 - meia xícara (chá) de abóbora picada (75 g)
 - 3 colheres (sopa) de azeite
 - 5 colheres (sopa) de açúcar demerara
 - 5 colheres (sopa) de leite em pó
 - meia xícara (chá) de água
 - meia xícara (chá) de farinha de trigo
 - 5 colheres (sopa) de aveia de flocos
 - 1 pitada de sal
 - 1 colher (chá) de fermento em pó
 - meia colher (chá) de essência de baunilha
- Montagem**
- 1 colher (sopa) de leite em pó
 - 1 colher (sopa) de suco de laranja
 - 1 xícara (chá) de frutas picadas (manga, kiwi e morango)

MODO DE PREPARO

Cupcake: Em um liquidificador bata a clara, a abóbora, o azeite, o açúcar demerara, o leite e a água. Transfira para um recipiente e, aos poucos, acrescente a farinha de trigo, a aveia e misture. Adicione o sal, o fermento em pó e a essência de baunilha, misturando bem. Coloque a massa em forminhas de cupcake, enchendo-as até a metade e leve ao forno médio-alto (200°C), preaquecido, por cerca de 30 minutos.

Montagem

Em um recipiente, misture o Leite NINHO com o suco de laranja (ou pela mesma quantidade de água se preferir) até obter uma mistura homogênea. Espalhe sobre os cupcakes e decore com uma pequena porção das frutas. Sirva a seguir.

Horóscopo

Por João Bidu (www.joaobidu.com.br)

Áries - 21/03 a 20/04
Um clima de amadurecimento deve pintar e estimular seus contatos, sobretudo com quem tenha sintonia.

Touro - 21/04 a 20/05
Os astros mandam avisar que há sinal de ganhos na profissão, além de boas ofertas e oportunidades. Aleluia, aleluia, aleluia!

Gêmeos - 21/05 a 20/06
Tudo indica que seu signo estará focado no que precisa ser feito e atento aos detalhes. Viagem a trabalho deve render bons contatos.

Câncer - 21/06 a 21/07
No trabalho, você deve contar com responsabilidade e senso de dever, principalmente se lida com negócios ou grana de outras pessoas.

Leão - 22/07 a 22/08
Tudo indica que seus relacionamentos pessoais, parcerias profissionais e até a intimidade estão no bem-bom.

Virgem - 23/08 a 22/09
Dia para ralar bastante para deixar as tarefas em dia, mas vai sentir segurança e aquela sensação de bem-estar ao ver tudo em ordem.

Libra - 23/09 a 22/10
Tudo indica que sua imaginação vai bombar, você terá ótimas ideias e irá se expressar superbem.

Escorpião - 23/10 a 21/11
Sextou com previsão de chuva de dinheiro! Tudo indica que você vai agir com responsabilidade e pulso firme ao lidar com sua grana.

Sagitário - 22/11 a 21/12
Sua mente estará séria, focada e em alto nível e, por isso, se relacionar com as pessoas vai ser mamão com açúcar.

Capricórnio - 22/12 a 20/01
Tudo indica que vai fazer crescer seu dinheiro. Deve priorizar investimentos seguros e confiáveis, como imóveis e coisas sólidas.

Aquário - 21/01 a 19/02
Aquariane, você tem tudo pra arrasar nas suas amizades e vida social. Tudo indica que terá paciência pra trabalhar e alcançar seus objetivos.

Peixes - 20/02 a 20/03
Se as coisas não andam com o contatinho, a Lua Minguante avisa que não deve rolar reviravolta. Procure desapegar e seguir em frente

Sete Erros | Respostas na página 8

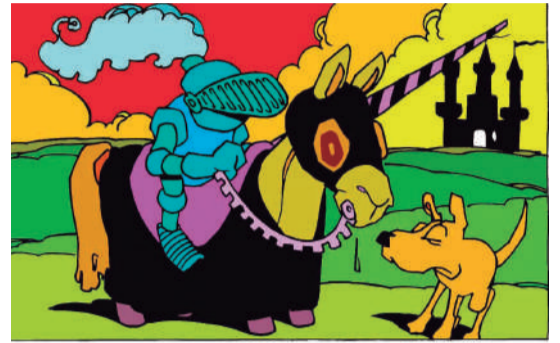
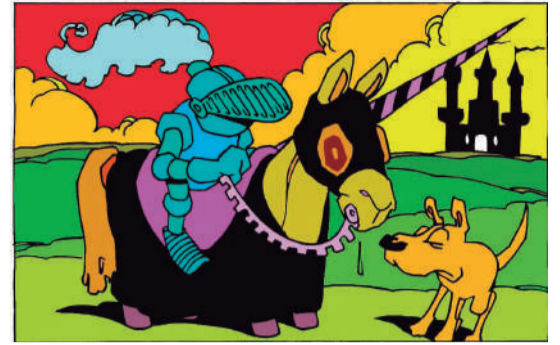

Charge



APLICATIVOS DE TRANSPORTE

www.assistprev.com.br



PROTEJA A SUA FAMÍLIA

R\$ 1,83

ao dia!

REGULAMENTADO PELA LEI FEDERAL
Nº 13.261 de 22 de março de 2016.

Plano de Assistência Funeral

Garanta assistência completa para sua família. Até 9 pessoas por apenas R\$ 54,90/mês com todos incluídos no mesmo plano.

AssistPrev®
ASSISTÊNCIA FUNERAL FAMILIAR
Capelas São José Rua Marques de Souza, 920
(54) 3452.1660 - 99931.3052

CAPELAS **SÃO JOSÉ**
GRUPO **L. FORMOLO**

Colégio Cenecista de Bento Gonçalves e a UNICNEC Bento: compromisso é com a sua formação!

Instituições trabalham incansavelmente por propostas educacionais que visam ao desenvolvimento e à excelência do futuro educacional dos alunos.

Empenhados na busca pelas melhores e mais completas propostas educacionais, as equipes do Colégio Cenecista de Bento Gonçalves e o Centro Universitário Cenecista de Bento Gonçalves, a UNICNEC Bento, vêm cumprindo com excelência a proposta e o compromisso com a educação cenecista desde a educação infantil até o Ensino Superior. Essas propostas proporcionam o desenvolvimento humano e cultural, as habilidades interpessoais e a formação profissional, que propiciam à criança e ao jovem o desenvolvimento necessário em cada etapa da sua vida.

E para receber os alunos em 2022, o Colégio e a UNICNEC Bento utilizam o Sistema de Ensino CNEC, com plataforma digital de aprendizagem, material didático próprio e uma estrutura de ponta a fim de proporcionar aos alunos a vivência e o aprendizado necessários para o seu desenvolvimento. Atualizando constantemente seus métodos de ensino e aprendizagem, garantindo o preparo dos estudantes somado à grande dedicação dos profissionais envolvidos, o colégio proporciona crescimento juntamente à capacitação pessoal e profissional dos alunos formados aqui.

Assim, milhares de alunos fazem parte da nossa história, desde a infância até a sua formação, construindo a educação com excelência e garantindo a formação de um futuro brilhante que o sistema de ensino CNEC propõe.

Invista em conhecimento e garanta seu futuro. Aproveite essa oportunidade e venha para a CNEC Bento Gonçalves você também! Saiba mais informações pelos telefones: (54) 3452-4422 ou visite nossa instituição na rua R. Arlindo Franklin Barbosa, 460 - São Roque, Bento Gonçalves. O seu futuro começa aqui! Invista no seu futuro e venha fazer o curso dos sonhos na UNICNEC Bento, acesse <https://vestibular.cneec.br> e faça já a sua inscrição!



COLÉGIO CENECISTA
de Bento Gonçalves



UNICNEC
BENTO GONÇALVES
Centro Universitário



Inflação

Materiais escolares têm aumento médio de 9% em Bento Gonçalves

De acordo com pesquisa de preços do Procon, valor total de 30 itens, a partir do preço médio encontrado no município, subiu de R\$ 121,27 para R\$ 131,93 de 2021 para 2022

Eduarda Bucco

Anualmente em janeiro, o Procon de Bento Gonçalves realiza uma pesquisa comparativa de preços de 30 itens de materiais escolares no município. Os itens envolvem as categorias adesivos e fitas; borrachas e plásticos; cadernos; e canetas e lápis. Comparando as pesquisas de 2021 e 2022, o preço total da compra, levando em conta o preço médio encontrado, subiu de R\$ 121,27 para R\$ 131,93, um aumento aproximado de 9%.

Neste ano, os cinco estabelecimentos pesquisados foram

Papelaria Prisma; Papelaria Botafogo; Mundo do Presente; Solar Papelaria e Livraria App. Os valores presentes nas tabelas (disponíveis no site www.bentogoncalves.atende.net/cidadao/pagina/procon-pesquisas-de-preco-mensais) leva em consideração o preço anunciado à vista.

Em alguns dos materiais, foi possível perceber um aumento expressivo, como é o caso da fita durex transparente, que teve um aumento de 103%, saindo de um valor médio de R\$ 1,32 no ano passado para R\$ 2,68 neste ano. A caixa de lápis de cor pequena, com 12 unidades, saltou de um preço médio de R\$ 5,45 em 2021 para R\$ 7,74 em 2022 – aumento de, aproximadamente, 42%. Outros itens, como o caderno universitário de 10 matérias, com 200 folhas, tiveram aumentos menores, saindo de R\$ 13,40 para R\$ 13,70.

Como toda mãe dedicada, Morgana Formalioni se antecipou para comprar os materiais da filha Maria, de quatro anos. Segundo Morgana, a alta nos preços já era esperada, mas acabou pesando no orçamento. “Eu sempre compro na



Maria, quatro anos

mesma loja e, mesmo com desconto, o valor foi quase o dobro do ano de 2021”, revela. A mãe conta que a escola onde Maria estuda não exige materiais “cheios de detalhe”, e sim materiais padrão e de boa qualidade, “sem muita frescura”, o que facilita a compra.

O Procon alerta que, com base na lei nº 9.870/1999 e lei nº 12.886/2013, as escolas não podem exigir a aquisição de qualquer material escolar de uso coletivo, como materiais de escritório, de higiene e limpeza, por exemplo.

Mercado de trabalho

Jovens de até 29 anos ocupam 88,4% dos empregos formais criados no RS em 12 meses

Reprodução/Focus.Jor



Dos 154,3 mil novos vínculos formais de trabalho criados no Rio Grande do Sul entre novembro de 2020 e novembro de 2021, 88,4% foram preenchidos por jovens com até 29 anos de idade. A faixa etária entre 18 e 24 anos foi a responsável pelo maior percentual (55,8%), seguido da faixa até 18 anos (19,1%) e dos (as) adultos (as) entre 25 e 29 anos (13,1%). Na outra ponta etária, a população de 50 a 64 anos (-5,8%) e de 65 anos ou mais (-2,8%) teve saldos negativos de empregos formais, reduzindo sua presença nesse mercado ao longo do período.

Em novembro de 2021, o número total de vínculos formais de trabalho no RS atingiu um estoque de 2,63 milhões de postos, um aumento de 6,2% em relação a novembro de 2020. A variação percentual ficou abaixo da registrada no país (7,3%), e em 24º lugar no ranking dos Estados brasileiros, à frente de Rondônia, Rio de Janeiro e Sergipe.

Estes dados relativos ao emprego formal e ao mercado de trabalho do Rio Grande do Sul estão no Boletim de Trabalho do RS [ht-

[tps://dee.rs.gov.br/boletim-trabalho](https://dee.rs.gov.br/boletim-trabalho)], publicação do Departamento de Economia e Estatística (DEE), vinculado à secretaria de Planejamento, Governança e Gestão (SPGG), divulgados na terça-feira, 25/01. O documento, elaborado pelos pesquisadores Raul Bastos e Guilherme Xavier Sobrinho, é produzido com foco no Estado a partir de informações da Pesquisa Nacional por Amostra de Domicílios Contínua (PNAD Contínua) e do Novo Caged, do Ministério da Economia.

Quanto à escolaridade dos ocupantes dos novos empregos, 59,3% tinham Ensino Médio completo, enquanto 54,1% do total era representado por mulheres. Conforme o estudo do DEE/SPGG, esses dados

relativos aos empregos formais gerados em 12 meses contrastam com os do estoque de empregos ao final de 2020, apurados em outra pesquisa (Rais), também do Ministério do Trabalho e Previdência. Nela, as mulheres ocupavam 46,2% do total de vínculos formais de trabalho, e os jovens de até 29 anos detinham 28,1% de participação no total.

“O viés etário na expansão do emprego formal merece especial atenção, uma vez que o emprego dos mais jovens se associa a remunerações mais baixas, contratos menos duradouros e engajamento de indivíduos com pouca experiência no exercício de suas funções”, pondera o pesquisador Guilherme Xavier Sobrinho.

Bento tem um
Hospital do Dente

completo

para cuidar do seu sorriso



☎ 54 3698-1200 📞 54 3698-1204

Rua General Gomes Carneiro, 130, Centro, Bento Gonçalves/RS

OdontoTop Bento Gonçalves | CRO/RS 5407 | RT | Marquiele Vogt | CRO/RS 29171

Dra. Suelen Müller
DentistaDona Ivete
Cliente OdontoTop