

Especial mês da mulher

Mulheres dão exemplo ao conquistar e excercer com excelência profissões ainda dominadas por homens

Fotos: arquivo pessoal

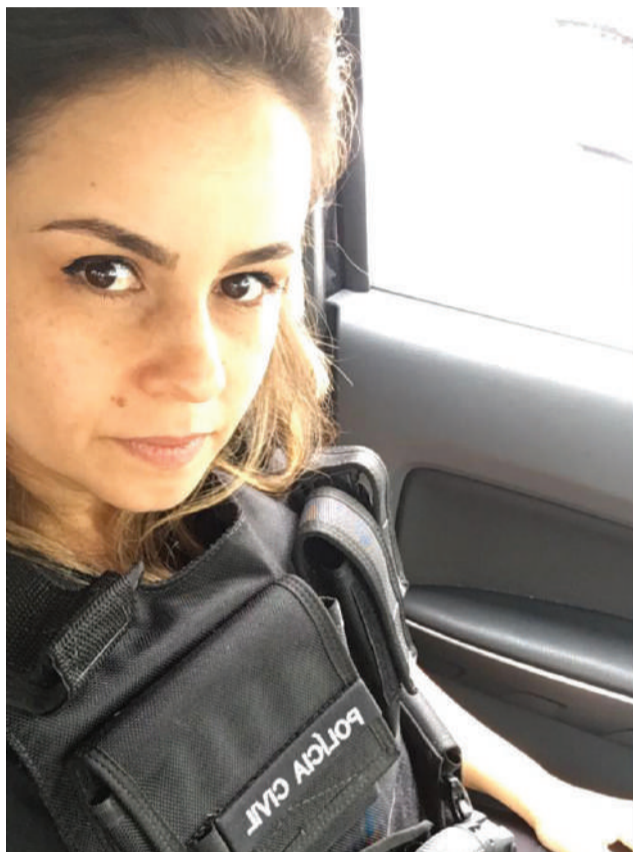

Jornalista esportiva de Caxias do Sul Carolina Freitas, policial Jordana Zanotto e piloto Letícia Mainardi, ambas de Bento Gonçalves, contam sua trajetória, rotina e aprendizados em profissão dos sonhos e reafirmam que "lugar de mulher é onde ela quiser"

Especial | 6 e 7

Augusto Vasconcelos

Movelsul e Fimma

"Feira das feiras" inicia na próxima segunda



De 14 a 17 de março, Fimma e Movelsul reunirão profissionais de toda a cadeia de madeira e móveis no Parque de Eventos de Bento Gonçalves

Geral | 3

Causa animal

Castrações de cães e gatos passarão a ser feitas por cinco clínicas veterinárias

Geral | 16

Entrevista

Prefeita de Santa Tereza fala dos desafios e conquistas do primeiro ano de gestão

Gisele Caumo celebra início da pavimentação da Rota do Pão e do Vinho e fala sobre os entraves com a oposição na Câmara de Vereadores

Política | 8 e 9

Leitos de UTI

Prefeitura de Bento busca verba estadual para nova etapa do Complexo Hospitalar

Poder Público solicitou à Secretaria de Saúde do Rio Grande do Sul na última quinta-feira, 10/03, R\$ 3,6 milhões para construção de 15 leitos de UTI na cidade.

Saúde | 2

Validade: 11/3/2022, enquanto durarem os estoques. Fotos Ilustrativas

Só Hoje **super apolo**
AQUI VOCÊ É DE CASA

Mili
sensitive care
FOLHA DUPLA - Neutro

Papel Higiénico Mili FD 30m. Leve 12un. Pague 11un. **10,90** cada

ARISCO
Maionese
Maionese Arisco 400g. Sachet **3,99** cada

Batalha judicial

Justiça suspende decreto do RS que flexibilizava uso de máscara em crianças

Liminar foi deferida à pedido da Associação Mães e Pais pela Democracia no sábado, 05/03

No sábado, 05/03, a Justiça do Rio Grande do Sul concedeu liminar em caráter de urgência suspendendo o novo decreto do governo do Rio Grande do Sul que flexibilizava o uso de máscaras em crianças. A medida era válida para crianças abaixo dos 12 anos.

A decisão foi tomada a partir de uma ação civil pública movida pela Associação Mães e Pais pela

Democracia. Com isso, o uso de máscaras volta a ser obrigatório em todo o Estado.

No Facebook, a associação comemorou a decisão: "VITÓRIA!!! As máscaras seguem obrigatórias pelas crianças nas escolas! Juíza acabou de deferir pedido liminar da AMPD! Viva as crianças! Viva a nossa luta! Viva a Associação Mães e Pais pela Democracia!", escreveu.

Assinada pela juíza Sílvia Muradas Fiori, a liminar ressaltou, entre outros pontos, que de acordo com o que já define o Supremo Tribunal Federal (STF), a lei das entidades federativas está acima da lei nacional desde que sejam mais restritivas para o combate a pandemia.

Já na tarde de domingo, 06/03, a Procuradoria-Geral do Estado

(PGE) interpôs recurso de agravo de instrumento contra a decisão. Em sua manifestação, a PGE esclarece que as alterações trazidas pelo decreto em questão, no que diz respeito à utilização de máscaras por crianças, estão embasadas em critérios sanitários e de saúde e em conformidade com a Lei Federal nº 13.979/2020.

A PGE também destacou que "não há qualquer referência na norma no sentido de que a utilização das máscaras não deva ou não possa ser realizada".

O recurso do Estado referente à liminar foi negado pelo Tribunal de Justiça do RS. Com isso, o uso de máscara em crianças segue sendo obrigatório, e não recomendado.

Nova etapa

Bento solicita verba do Estado para construção de 15 leitos de UTI no Complexo Hospitalar

Eduarda Bucco



Eduarda Bucco

A prefeitura de Bento Gonçalves está solicitando auxílio ao governo do Estado para construção de 15 leitos de UTI no Complexo Hospitalar, localizado no bairro Botafogo. A demanda foi repassada à secretária de Saúde, Arita Bergmann, na tarde desta quinta-feira, 10/03, durante visita ao município. Em reunião realizada na UPA 24h – estrutura integrante do complexo –, o prefeito Diogo Siqueira e a secretária municipal de Saúde, Tatiane Fiorio, explicaram detalhes das obras já em andamento e do projeto do andar de leitos de UTI. "O primeiro ponto é resolver o problema das cirurgias eletivas, além de ampliar as referências, como a ortopedia. Queremos melhorar a psiquiatria e talvez buscar uma neurologia e cardiologia", comentou o prefeito.

Atualmente, estão em andamento no Complexo Hospitalar as obras do Bloco Cirúrgico, a construção de uma torre de escada e de elevador, a Farmácia Pública e as reformas no antigo Hospital Galassi. O total de investimento soma cerca de R\$ 10 milhões, provenientes de recursos municipais.

Ainda, a prefeitura afirma que, nas próximas semanas, terão início as obras da nova sede do SAMU, no valor total de R\$ 1.530.090,00. O espaço de 425m² contará com área de estacionamento para seis

ambulâncias, dois dormitórios de equipe básica, um dormitório equipe de avançada, banheiro e vestiário masculino e feminino, cozinha e refeitório, administrativo e sala de treinamento.

Também já está prestes a ser licitada a construção de um centro de imagem. A expectativa é que todas as obras sejam finalizadas ainda neste ano e que as primeiras cirurgias também já ocorram dentro de 2022.

Agora, a prefeitura busca uma verba de, aproximadamente, R\$ 3,6 milhões junto ao programa Avançar na Saúde, para construção dos leitos de UTI. Esses ficarão no terceiro andar da estrutura do Bloco Cirúrgico, atrás da UPA 24h. "É uma demanda muito importante para toda região que, mesmo com a ampliação de leitos durante a pandemia, ainda tem um déficit muito grande. Não chega ao quantitativo mínimo que seria ideal", comentou

a secretária de Saúde de Bento, Tatiane Fiorio. O andar com leitos de UTI teria cerca de 1.300m².

Hoje o Complexo Hospitalar conta com 40 leitos de internação e saltará para 170 ao fim das obras – considerando tanto leitos de internação quanto cirúrgicos.

A secretária Arita Bergmann recebeu o pedido com interesse, considerando a relevância que o Complexo Hospitalar de Bento representa em âmbito regional. "O governo já investiu cerca de R\$ 22 milhões pelo Avançar na Saúde apenas na Serra. Mas para uma terceira fase, nosso recurso será limitado, porque também destinamos verbas para o programa Assistir", ressaltou. "Mas vamos apresentar o projeto ao governador [Eduardo Leite] nos próximos dias, juntamente aos de outros municípios, e escolher aqueles com relevância regional. Certamente esse é um deles", afirmou.

Doação de sangue

Bento realiza 3ª edição do Dia D

A Prefeitura de Bento, através da secretaria de Saúde e Governo, e o Hospital Tacchini realizam, no dia 16 de março, a 3ª edição da Campanha de Doação de Sangue na cidade. A ação ocorre das 8h30 às 12h e das 13h às 17h, na Unidade Zona Sul, no Botafogo. Todas as 100 vagas já foram preenchidas.

De acordo com a enfermeira líder do Centro Transfusional do Hospital Tacchini, Ana Paula Lemos, esta é mais uma oportunidade para a população de Bento

Gonçalves mostrar sua solidariedade. "Nas duas primeiras edições conseguimos preencher todas as vagas e mesmo com alguns faltantes, juntos conseguimos ajudar a melhorar o estoque do Hemocentro e, conseqüentemente, a salvar vidas", destaca.

A secretária de Saúde, Tatiane Misturini Fiorio destacou que as equipes vão receber capacitação no Hemocentro em Caxias do Sul, para que sejam ampliadas as coletas. "Estamos chegando a

terceira edição da campanha de doação no Município, e para que possamos ampliar o número de coletas, nossas equipes receberão uma capacitação no Hemocentro. Esperamos que assim como em outras edições possamos alcançar um grande número de doadores", ressalta.

A ação é realizada através da parceria entre Prefeitura, Hospital Tacchini e Hemocentro. No dia da doação a Unidade Zona Sul estará fechada para atendimento.

Fruteira São Roque

Av. São Roque, 363 | Fone: (54) 3451-1370

A sua fruteira!



NÃO TEMOS FILIAL

ABERTA TODOS OS DOMINGOS

 RS 18,79 Kg.	 RS 10,49 Kg.	 RS 6,49 Kg.	 RS 22,90 Kg.	 RS 29,90 Kg.	 RS 3,79 Un.	 RS 2,99 Un.	 RS 4,97 Un.	 RS 11,79 Un.	
 RS 24,90 Kg.	 RS 33,79 Kg.	 RS 38,90 Kg.	 RS 38,90 Kg.	 RS 12,90 Kg.	 RS 2,89 Un.	 RS 14,97 Un.	 RS 16,97 Un.	 RS 3,97 Un.	 RS 10,49 Un.
 RS 8,79 Un.	 RS 1,79 Un.	 RS 4,49 Kg.	 RS 7,90 Kg.	 RS 2,97 Kg.	 RS 5,49 Kg.	 RS 2,99 Un.	 RS 2,97 Kg.	 RS 1,89 Kg.	 RS 4,69 Kg.
 RS 4,69 Kg.	 RS 2,49 Kg.	 RS 3,90 Kg.							

Imagens meramente ilustrativas.

OFERTAS VÁLIDAS PARA SEXTA-FEIRA (11/03) OU ENQUANTO DURAREM OS ESTOQUES.

Envie uma mensagem e receba diariamente nossas promoções

NOVO NÚMERO! 9 9656-9853



Movelsul e Fimma

"Feira das feiras" do setor moveleiro inicia na próxima segunda

De 14 a 17 de março, Fimma e Movelsul reunirão profissionais de toda a cadeia de madeira e móveis no Parque de Eventos de Bento

Lançamentos, inovação, parcerias e negócios esperam os profissionais do setor moveleiro na edição conjunta das feiras Fimma e Movelsul – maior e mais completo evento nacional voltado para a cadeia de madeira e móveis. De 14 a 17 de março, visitantes de diversos segmentos estarão no Parque de Eventos de Bento Gonçalves, na Serra gaúcha, para conhecer as novidades das 500 marcas expositoras e acompanhar a programação de palestras gratuitas. Faltando poucos dias para a "feira das feiras", há credenciados de todos os estados brasileiros, além de países como Argentina, Uruguai, Chile, Paraguai, Estados Unidos, Bolívia e Equador.

Alocadas em 58 mil metros quadrados de área de exposição, as empresas aguardam esse grande encontro para apresentar seus produtos e serviços a um público altamente qualificado – pois ambas as feiras são direcionadas a visitantes profissionais. Fimma reunirá marcas de máquinas, insumos, serviços e acessórios, já a Movelsul terá expositores de mobiliário, de-

sign e decoração. Juntas, vão proporcionar infinitas possibilidades de networking e parcerias.

EXPORTAÇÕES NO RADAR

De olho no mercado externo, as feiras terão Rodadas de Negócios Internacionais com compradores de 18 países-alvo para o setor moveleiro – África do Sul, Espanha, França, Honduras, México, Panamá e outros. Pensando em reforçar o networking, criou-se o Lounge Internacional, uma sala VIP que servirá como ponto de apoio aos expositores que buscam sua internacionalização. O espaço também receberá os encontros da Fimma em parceria com o Orchestra Brasil – projeto de exportação de empresas brasileiras fornecedoras da indústria moveleira, realizado pelo Sindicato das Indústrias do Mobiliário de Bento Gonçalves (Sindmóveis) com apoio da Apex-Brasil.

Ambientado com peças dos designers Daniela Ziegler, Guga Rodrigues, Marta Manente, Fábio Zogaib e estúdio Plataforma4, o Lounge Internacional contará com a presença de parceiros que prestam serviços em diferentes segmentos: Clemar (logística); Makelaar (seguro de crédito); 3S Corps (consultoria internacional); Efficienza (assessoria para comércio internacional) e Avanti Cidadania (especialista em cidadania italiana).

FOCO NA INOVAÇÃO

Localizado no Pavilhão E, o espaço Ecossistema de Inovação funcionará como uma arena de boas ideias. Além de receber a progra-

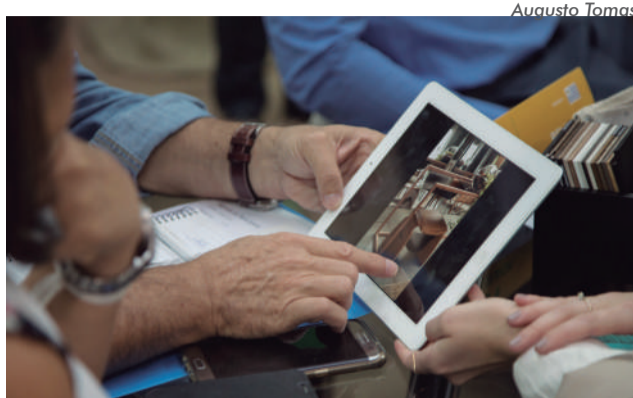

Augusto Tomasi

mação do Fimma Summit (cerca de 30 palestras e pitches com startups, abordando inovação e empreendedorismo), vai oportunizar o contato direto com 14 instituições e empresas parceiras. Programação completa do Fimma Summit disponível em fimma.com.br/summit.

Com patrocínio de Sicredi, o Ecossistema de Inovação conta com a parceria de Instituto Hélice; Bento+20; Wow Aceleradora; Se-

brae RS; Sicredi; Badesul; Uniftec; UCS; DB Lab; Telescop; Fast Track; Finep; IFRS Campus Bento Gonçalves; Green Innovation; RexFort e Instituto Senai de Tecnologia em Madeira e Mobiliário. Apoio: Movelsul e Sindmóveis. Realização: Movergs.

FEIRAS CONECTADAS

De 14 a 17 de março, as feiras terão programação virtual própria

de bate-papos com profissionais que são referência em diferentes temas – além de transmitir parte das atrações apresentadas no Fimma Summit. Para assistir às lives e contatar os expositores, basta fazer cadastro gratuito em hubmoveleiro.com.br. Esse credenciamento também permite o contato entre profissionais (visitantes presenciais ou não) diretamente com as marcas expositoras.

DESIGN COMO DIFERENCIAL COMPETITIVO

Valorizar o design de mobiliário já é uma tradição da Movelsul, mas em 2022 o tema ganha uma proporção ainda maior. A feira terá dois espaços cenográficos assinados pelos designers Paulo Biacchi e Mila Rodrigues, conhecidos por sua expertise no assunto. Para completar a programação, o estande do Prêmio Salão Design, localizado no Pavilhão A, reunirá os 23 projetos premiados em 2020 e 2022, além de jurados das duas edições para um bate-papo no dia 16, às 16h. No mesmo dia, às 18h, acontece a cerimônia de premiação aos designers no Ecossistema de Inovação (Pavilhão E).

CREDENCIAMENTO DISPONÍVEL

Já é possível efetuar o credenciamento para visitar Fimma e Movelsul 2022, sendo necessário apenas acessar o site de qualquer uma das feiras, preencher os dados solicitados e imprimir a credencial. Gratuito, o credenciamento é feito de modo 100% virtual (o mesmo cadastro dá acesso às duas feiras).

Reajustes

Gasolina e diesel mais caros a partir desta sexta-feira

A Petrobras anunciou na quinta-feira, 10/03, reajustes nos preços da gasolina, diesel e GLP, o gás de cozinha, para as distribuidoras já a partir desta sexta-feira, 11/03. O preço médio da gasolina entregue às distribuidoras terá um aumento de 18,77%. Para o diesel, a alta é de 24,9%. Já o gás de cozinha tem aumento de 16%.

Com a decisão, o preço médio de venda da gasolina da Petrobras para as distribuidoras passará de R\$ 3,25 para R\$ 3,86 por litro. Considerando a mistura obrigatória de 27% de etanol anidro e 73% de gasolina A para a composição da gasolina comercializada nos postos, a parcela da Petrobras no preço ao consumidor passará de R\$ 2,37, em média, para R\$ 2,81 a cada litro vendido na bomba. Uma variação de R\$ 0,54 por litro. O valor final do combustível ainda conta com os impostos e margem dos revendedores.

Para o diesel, o preço médio de venda da Petrobras para as distribuidoras passará de R\$ 3,61 para R\$ 4,51 por litro. Considerando a mistura obrigatória de 10% de biodiesel e 90% de diesel A para a composição do diesel comercializado nos postos, a parcela da Petrobras no preço ao consumidor passará de R\$ 3,25, em média, para R\$ 4,06 a cada litro vendido na bomba. Uma variação de R\$ 0,81 por litro.

Para o GLP, gás de cozinha, o preço médio de venda para as distribuidoras, passará de R\$ 3,86 para R\$ 4,48 por kg, equivalente a R\$ 58,21 por 13kg, refletindo reajuste médio de R\$ 0,62 por kg, uma alta de 16%.

Serviço

O quê: Fimma e Movelsul Brasil 2022

Quando: 14 a 17 de março

Onde: Parque de Eventos de Bento Gonçalves (RS)

Visitação: 10h às 19h (Fimma – acesso pelo Pavilhão E) | 12h às 19h (Movelsul – acesso pelo Pavilhão A)

Disposição dos estandes: Pavilhões A, B, C e D (Movelsul) | Pavilhões E, F e G (Fimma)

Credenciamento: fimma.com.br | movelsul.com.br

Realização: Associação das Indústrias de Móveis do Estado do Rio Grande do Sul (realiza a Fimma) e Sindicato das Indústrias do Mobiliário de Bento Gonçalves (realiza a Movelsul)

Patrocínio: Prefeitura de Bento Gonçalves | Banrisul

Já é Páscoa no

super **apolo**
AQUI VOCÊ É DE CASA

Ovos e Coelhos

3X no cartão
VISA Mastercard BANRI compras
Válido para compras acima de R\$ 200,00

Ofertas válidas dia 11/3/2022, enquanto durarem os estoques. Fotografias ilustrativas.

<p>Filet de Salmão inteiro congelado kg.</p> <p>R\$ 79,90 /kg</p>	<p>Fraldinha bovina vácuo kg.</p> <p>R\$ 39,90 /kg</p>	<p>Costela bovina congelada tiras kg.</p> <p>R\$ 19,90 /kg</p>	<p>Linguíça suína Borrússia kg.</p> <p>R\$ 19,90 /kg</p>	<p>Pão de Alho Marsala 450g. Tradicional</p> <p>R\$ 12,90 /cada</p> <p>COMPRE 3 UN. PAGUE R\$ 10,90 /cada</p>
<p>Água mineral Nestlé 510ml.</p> <p>R\$ 1,49 /cada</p> <p>COMPRE 24 UN. PAGUE R\$ 1,29 /cada</p>	<p>Coca-Cola 600ml. Sem Açúcar</p> <p>R\$ 2,99 /cada</p>	<p>Cerveja Província 600ml. Lager c/casco</p> <p>R\$ 4,99 /cada</p> <p>COMPRE 6 UN. PAGUE R\$ 3,99 /cada</p>	<p>Cerveja Sud 1 litro. Pilsen</p> <p>R\$ 9,90 /cada</p>	<p>Vodka Kislla 900ml.</p> <p>R\$ 9,90 /cada</p>
<p>Maionese Arisco 400g. Sachet</p> <p>R\$ 3,99 /cada</p>	<p>Pizza Perdigão 460g.</p> <p>R\$ 9,90 /cada</p>	<p>Arroz Blue Ville Parboilizado 5kg.</p> <p>R\$ 14,90 /cada</p>	<p>Papel Higiênico Mili F.D. 30m. Leve 12un. Pague 11un.</p> <p>R\$ 10,90 /cada</p>	<p>Cesta Florybal 209/213g.</p> <p>R\$ 39,90 /cada</p>

O desconto das promoções é dado diretamente no caixa. As ofertas aqui anunciadas não se aplicam para as compras online.

SUPER OFERTAS

OFERTAS VÁLIDAS PARA 11 E 12/03/2022.



FEIJÃO PRETO AZULÃO 1KG
R\$ 7,20 und.



ERVILHA ODERICH 200G
R\$ 2,85 und.



MOLHO DE TOMATE STELLA D'ORO 300G
R\$ 1,59 und.



PALMITO PICADO PALMETO 300G
R\$ 8,69 und.



MASSA NORDESTE CORTADA C/OVOS 500G
R\$ 2,99 und.



ENERGÉTICO BALLY 2L
R\$ 10,99 und.



CHOPP SUD PILSEN 2L
LEVE 2 E PAGUE R\$ 16,90 cada



PAPEL HIGIÊNICO DUETTO C/12
R\$ 14,90 cada



PONTA DE PEITO
R\$ 22,90 kg



AGULHA
R\$ 23,90 kg



COXA E SOBRE COXA S/DORSO CONGELADA
R\$ 8,60 kg



CHULETA DO CONTRA FILÉ
R\$ 33,90 kg



FRANGO CONGELADO
R\$ 8,99 kg

IMAGENS ILUSTRATIVAS



Carbonera
supermercado

@carboneramercado
Supermercado Carbonera
Rua Marques de Souza, 492
Bairro São Francisco, BG
FAÇA SUAS COMPRAS PELO
WHATSAPP - 99624.2933

Denúncia

Prefeitura não cede estagiário e AAECO alega represália

AAECO acredita que atitude tenha sido influenciada pela denúncia feita pela associação referente ao desmatamento de área para construção de loteamento às margens da BR-470

Eduarda Bucco

A Associação Ativista Ecológica (AAECO) denunciou na segunda-feira, 07/03, mais uma situação envolvendo a prefeitura de Bento Gonçalves. Conforme o secretário-geral da associação, Gilnei Rigotto, o Poder Público teria se negado a fornecer um estagiário para auxiliar nos trabalhos da AAECO. "Recebemos um telefonema da secretaria de Administração na sexta-feira [04/03], dizendo que nosso estagiário cedido pela Prefeitura Municipal não foi mais aprovado pelo prefeito Diogo Siqueira", escreveu em suas redes sociais.

Segundo Gilnei, a associação vinha contando com o auxílio de um estagiário cedido há cerca de um ano. Entretanto, o jovem solicitou desligamento por questões pessoais. "Diante disso, solicitamos a troca do estagiário e fizemos os procedimentos documentais da troca. Notei a demora. Isso faz um

mês. E aí sexta me ligaram dizendo que o prefeito não autorizou", diz.

Na opinião da AAECO, a medida se trata de uma represália pela denúncia feita pela associação sobre o desmatamento de uma área às margens da BR-470, para construção de um loteamento irregular. "[A não cedência de um estagiário] vai impactar nos atendimentos externos de denúncias, palestras, protestos e orientações a instituições, porque eu sozinho terei que fechar a ONG para fazer isso", comenta Gilnei.

Conforme a prefeitura de Bento, "o projeto de lei acerca das cedências de 2022 está em vias de ser encaminhado ao Poder Legislativo. O município tem procurado suprir principalmente a sua demanda interna de pessoal. Não há ainda uma definição final sobre as entidades que irão ou não receber funcionários cedidos do Município e em que quantidade".

Ao denunciar o fato nas redes sociais, o secretário-geral da associação também desabafou sobre a falta de punição em relação ao caso do desmatamento. "Quem assumiu o Crime Ambiental, verificado pela PATRAM, AAECO e SMMAM foi o próprio Alessandro Portilho", citou em referência ao funcionário da prefeitura envolvido no crime. "E quem comete CRIME, CRIMINOSO é. Portanto, não há nada a investigar. É só demitir por JUSTA CAUSA", escreveu. Gilnei lembrou, ainda, que o secretário-adjunto de Meio

Ambiente, Valcir Luiz Schell, o qual teria tido participação no escândalo do sumiço dos gatos no bairro Conceição, também ainda não foi exonerado.

Por fim, Gilnei comentou sobre o pedido de abertura de CPI na Câmara de Vereadores para investigar os dois casos. Até o momento, apenas três vereadores assinaram o pedido – são necessárias seis assinaturas. Atualmente, os dois escândalos estão sendo investigados na Polícia Civil e no Ministério Público. Além disso, a prefeitura anunciou que abriu sindicância para investigação interna. Até o momento, o Poder Público afirma não ter novidades. "O prefeito atual, ao invés de autorizar sua bancada assinar a CPI para esclarecer os fatos, afinal 'quem não deve não teme', toma todas as atitudes de negar as investigações. E a bancada governista nega a CPI, com a desculpa ESFARRAPADA de ser palanque político. Os 26 mil metros de área assassinada não irão esperar o pleito político para gritar por JUSTIÇA. Os GATOS ASSASSINADOS não irão gritar por socorro após o pleito", finalizou.

Diante da negativa da cedência de um estagiário, a AAECO iniciou uma campanha para conseguir dez associados contribuindo com o valor de R\$ 50,00 mensais, para manter um funcionário no local. Quem tiver interesse em contribuir pode entrar em contato pelo telefone/WhatsApp (54) 99986-8041.

#VemSerCNEC #Bento



O seu futuro
começa aqui!



Matrículas Abertas

EDUCAÇÃO INFANTIL
ENSINO FUNDAMENTAL
ENSINO MÉDIO
CURSOS TÉCNICOS
ENSINO SUPERIOR

COLÉGIO CENECISTA
de Bento Gonçalves

UNICNEC
BENTO GONÇALVES
Centro Universitário

pra toda família

Loja aberta aos
DOMINGOS**

SUPERMERCADOS
ANDREAZZA



OFERTA EXCLUSIVA

Meu **A**

Arroz Pilecco Nobre Branco 5kg - cada
16,95



OFERTA EXCLUSIVA

Meu **A**

Coxa e Sobrecoxa de Frango sem Dorso Congelada - kg
6,97



OFERTA EXCLUSIVA

Meu **A**

Costela Minga kg
34,90



Salsichão Granberg Tipo Toscana kg

18,90



OFERTA EXCLUSIVA

Meu **A**

Farinha de Trigo Nordeste Tipo 1 5kg - cada
14,95



OFERTA EXCLUSIVA

Meu **A**

Óleo de Soja Primor 900ml - cada
8,95



OFERTA EXCLUSIVA

Meu **A**

Pizza Perdigão 460g - cada
12,49



OFERTA EXCLUSIVA

Meu **A**

Açúcar Cristal Guarani 2kg - cada
6,98



OFERTA EXCLUSIVA

Meu **A**

Bombom Nestlé 251g - cada
8,97



OFERTA EXCLUSIVA

Meu **A**

Sorvete Andreazza 1 litro - cada
8,99



OFERTA EXCLUSIVA

Meu **A**

Café Bom Jesus Pouch 500g - cada
12,95



OFERTA EXCLUSIVA

Meu **A**

Refrigerante Charrua 2 litros - cada
3,49



OFERTA EXCLUSIVA

Meu **A**

Cerveja Brahma Duplo Malte 473ml - cada
3,79



OFERTA EXCLUSIVA

Meu **A**

Água Sanitária Girando Sol 5 litros - cada
10,90



OFERTA EXCLUSIVA

Meu **A**

Detergente em Pó Girando Sol 1,6kg - cada
8,99



OFERTA EXCLUSIVA

Meu **A**

Papel Higiênico Elite Leve 16 Pague 15 Folha Dupla 16x30m - cada
17,90

SÃO PROIBIDAS A VENDA E A ENTREGA DE BEBIDAS ALCOÓLICAS A MENORES DE 18 (DEZOITO) ANOS (Art. 81, II do Estatuto da Criança e do Adolescente).

BEBA COM MODERAÇÃO.

Ofertas válidas somente para as lojas de Bento Gonçalves, no dia 11 DE MARÇO DE 2022, ou enquanto durarem os estoques (24un./Kg de cada produto por loja). Consulte quantidade máxima por cliente diretamente no aplicativo Meu Andreazza. Entrega de rancho grátis somente acima de R\$ 350,00 em compras. *O prazo no cheque deve ser solicitado ao caixa no momento do pagamento. Cheques somente acima de R\$ 350,00 em compras, sujeito à avaliação e cadastro do titular da conta com mais de um ano e da mesma praça da loja. Imagens meramente ilustrativas. **Somente a loja da Saldanha Marinho abre aos domingos. Das 8h às 20h.

CHEQUE
para
09/05*

Lugar de mulher é onde ela quiser

Persistência e muito amor pelo esporte. Jornalista esportiva conta trajetória para conquistar cargo dos sonhos

Caxiense Carolina Freitas, formada em Jornalismo pela UCS, hoje trabalha na editoria de Esportes do maior veículo de comunicação do RS



Fotos: arquivo pessoal

Eduarda Bucco

A paixão pelo futebol sempre esteve em evidência na vida da jornalista Carolina Freitas. Desde pequena acompanhando o esporte, principalmente os jogos do seu querido time Juventude, a caxiense não teve dúvidas ao escolher a profissão dos sonhos: jornalista esportiva. “Quando era criança eu sempre me imaginei exercendo outra profissão. Minha mãe é professora, então, sempre quis ser também. No entanto, no Ensino Médio optei por fazer Magistério e, durante esse período, vi que não era bem o que eu imaginava. Então, tive que parar e imaginar outras possibilidades. A partir de então, optei pelo Jornalismo”, conta Carolina.

A escolha pela área veio após uma conversa sincera com sua mãe, Gislaine Freitas. “Ela me perguntou o que eu gostava e a resposta foi ‘assistir futebol’”, recorda. Desde então, a caxiense se agarrou ao objetivo de trabalhar na editoria de Esportes.

Mas antes mesmo de começar sua jornada ao topo, Carolina sabia que iria enfrentar uma série de dificuldades. Na área do jornalismo esportivo, a atuação das mulheres ainda é tímida e bastante criticada. “Nunca passei por nenhuma situação de machismo velado ou explícito no ambiente de trabalho. Algumas vezes, no entanto, leio algumas barbaridades nas redes sociais. Porque, infelizmente, ainda tem muita gente que insiste que mulher não entende e não pode falar sobre futebol”, lamenta a jornalista.

Mais que uma vaga no mercado, que ainda impõe restrições às mulheres, ela almejava trabalhar em um veículo grande de comunicação. Para isso, decidiu iniciar logo cedo a busca por um estágio na área. Foram vários “nãos” que, ao invés de desanimá-la, trouxeram mais garra à procura. “Sempre era questionada sobre experiências na área. Até que, em certo momento, consegui uma vaga na Frispit Rádio, na agência da UCS”,

conta. A experiência abriu portas para que, mais tarde, conseguisse uma vaga na Rádio Gaúcha Serra, na RBS. “Foram dois anos de estágio — entre editoria Geral e Esporte. Quando me formei, fui ‘freelancer’ em Porto Alegre por seis meses na produção de Esportes e, agora, atuo como Editora, na mesma editoria”, relata. “Acho que foram muitos processos para chegar à efetivação no maior veículo de comunicação do RS”, analisa Carolina.

Durante sua graduação, além de buscar um lugar no mercado de trabalho, a jornalista ainda decidiu investir em estudos sobre a “Falta de representatividade feminina nas jornadas esportivas de rádio” — tema do seu Trabalho de Conclusão de Curso (TCC). “Acho que ainda falta muito para termos algo parecido com a igualdade de oportunidades na área. Mas, na Gaúcha, por exemplo, temos a Valéria Possamai como plantonista nas jornadas esportivas. Então, imagino, e torço, para

que em poucos anos tenhamos, finalmente, o mesmo número de mulheres e homens competentes exercendo as mesmas funções no jornalismo esportivo, especialmente na jornada esportiva”, comenta.

Hoje atuando como editora, e não mais como repórter, Carolina acaba cobrindo um número menor de pautas. Mesmo assim, tem se dedicado a acompanhar de perto os times femininos do Rio Grande do Sul, estampando nas manchetes o protagonismo das mulheres no esporte do Estado. “Atos pequenos me deixam muito contente na profissão. Por exemplo, sempre que conseguimos um espaço maior no futebol feminino no jornal impresso eu fico ‘super’ feliz. Ou quando conseguimos fazer uma pauta para ajudar alguém que está em busca de ajuda para realizar o sonho no esporte e dá certo, acho que concluímos com maestria nosso trabalho. São situações pequenas, mas que fazem a diferença”, finaliza.

Mãe e policial relata jornada dupla de amor e dedicação dentro e fora da delegacia

Há oito anos, Jordana Fisch Zanotto trabalha como policial plantonista na DPPA de Bento Gonçalves, aliando família e emprego com maestria



Eduarda Bucco

Natural de Carazinho, Jordana Fisch Zanotto decidiu ainda jovem seguir a carreira de biomedicina. Mas em um ano trabalhando na área, um amor de adolescência acabou falando mais alto. Desde muito jovem, ela acompanhava filmes policiais e de investigação. “Aquilo me encantava muito”, recorda. Foi então que, em 2013, ela decidiu se inscrever no concurso da Polícia Civil do Rio Grande do Sul, conquistando a vaga no ano seguinte. “Foram seis meses de formação em 2014. Em dezembro [daquele ano], comecei a atuar na DPPA [Delegacia de Polícia de Pronto Atendimento] de Bento. Escolhi a cidade por gostar bastante da região”, conta.

Hoje, aos 34 anos, Jordana já soma oito como policial plantonista no município. São 24h ininterruptas de trabalho, seguidas de 72h de descanso. “Pode parecer pou-

co, mas não é. Nessas 24h a gente trabalha muito. E a demanda aumentou nos últimos anos com o aumento da criminalidade, principalmente do tráfico de drogas. Além do aumento de casos de violência contra a mulher. Então precisamos de bastante tempo para nos recompor”, explica.

Como policial plantonista, ela é responsável pelo registro de ocorrências, confecções de prisões em flagrante, acompanhamento de presos à Penitenciária de Bento Gonçalves e atendimento das vítimas de violência doméstica. “Um dos maiores desafios hoje da profissão é esse aumento da criminalidade e consequentemente da demanda, além da desvalorização do policial. Não temos investimento em estrutura, em pessoal e salário. Não temos motivação. Hoje a gente trabalha na força do amor e do ódio”, desabafa a policial.

VINÍCOLA
AURORA

**BORA
ABRIR
UM
FINAL DE
SEMANA?**

Verão é happy hour sem ter hora pra começar. Ou terminar. É leve como uma taça geladinha no meio da tarde. E refrescante como mergulhar na piscina. É um convite a criar novos roteiros bem do seu jeito.

**BORA
DE
AURORA**

SE FOR DIRIGIR, NÃO BEBA.

paím

Lugar de mulher é onde ela quiser

Arquivo pessoal



Deise Laura Fotografia



A paixão pela aviação e a persistência de uma bento-gonçalvensense que almeja voar cada vez mais alto

Seguindo um sonho de criança, Letícia Mainardi foi atrás de muito estudo e qualificação para hoje assumir cargo de piloto em empresa com rotas internacionais

Eduarda Bucco

"Mulheres são fortes, determinadas e, como falamos na aviação: atingem céus cada vez mais altos". A fala da bento-gonçalvensense Letícia Mainardi, de 38 anos, não poderia ser mais certa para resumir sua trajetória profissional. Desde pequena, Letícia conta que criou admiração pela paixão que pilotos demonstravam por aeronaves. "Minha mãe [Nilva Salvati Mainardi] foi costureira até se aposentar e costurava camisas para comandantes da VARIG [companhia aérea]. Sempre dizia que queria 'dirigir' o avião. E a paixão foi crescendo à medida que eu fui conhecendo mais a área", recorda.

A bento-gonçalvensense foi criada somente pela mãe, enfrentando dificuldades financeiras em sua infância. Mesmo assim, com o apoio financeiro e emocional de seu tio Edegar Salvati e de seu irmão Leonardo

Mainardi, o sonho de virar piloto de avião não ficou de lado.

Aos 17 anos, Letícia iniciou seu primeiro treinamento na área no Aero Clube de São Leopoldo, atual Aero Clube de Eldorado do Sul. Por lá, ela trabalhou como instrutora de voo, até conseguir participar de uma seleção em uma empresa aérea. "Vivenciei crises no setor aéreo, o que não facilitou a entrada no mercado", recorda.

Além da formação no aeroclube, Letícia cursou Ciências Aeronáuticas na PUCRS e fez pós-graduação na mesma área. Também completou a formação de Piloto Planador no Aero Clube de Bento Gonçalves. "Hoje

estou finalizando a faculdade de Pedagogia, porque pretendo continuar trabalhando na área de ensino aéreo também", conta.

Os primeiros voos de Letícia como piloto foram em uma aeronave de pequeno porte em Manaus, no Amazonas. Atualmente, ela pilota um modelo A330 de uma empresa de carreira comercial, fazendo rotas internacionais. Mas sempre que possível, Letícia retorna a Bento Gonçalves para visitar a cidade e o seu "maior amor", que é a família.

"Alcançar voos mais altos é o que todo piloto deseja. Controlar uma aeronave é fascinante. A possibilidade de voar equipamentos mais complexos

e desafiadores do mercado, sendo o atual um dos maiores existentes, é encantador", comenta.

Estando entre a baixa porcentagem de mulheres pilotando aviões no mundo – segundo ela, as mulheres representam cerca de 4% dos tripulantes técnicos contratados pelas empresas aéreas –, Letícia se tornou um símbolo de persistência e representatividade. Mesmo assim, ela acredita que a ascensão feminina na aviação tem sido "gigante". "Acredito que todas as pessoas chegam aonde almejam com dedicação. Nunca pensei ser um mercado machista. Pelo contrário, nós vencemos tudo pelo que lutamos", afirma.

Fotos: arquivo pessoal

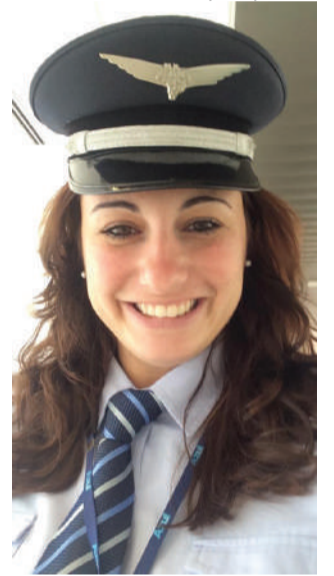

E fora da delegacia, Jordana também assume outro papel importante: o de mãe. "Como mulheres, a gente enfrenta uma jornada dupla. Temos nossa casa e nossos filhos. Como mãe de duas crianças pequenas [uma menina de quatro e um menino de dois anos], minha rotina é frenética. Não paro nunca", relata. Mesmo com as dificuldades do dia a dia, não falta dedicação para depositar responsabilidade e muito amor nas duas funções.

Sobre o cenário da policial hoje no país, Jordana avalia que ainda é perceptível a predominância dos homens na função. Mesmo assim, acredita que o número de mulheres no cargo tem apresentado um aumento importante. "Tem espaço para todos e a mulher está, cada vez mais, mostrando que tem essa força e inteligência para exercer a

função da mesma forma que o homem", comenta. "Hoje temos nos cargos superiores [da PC] muitas mulheres, inclusive nossa chefe de polícia [Nadine Anflor], que está fazendo um ótimo trabalho desde que entrou no cargo", analisa.

Segundo Jordana, para que mulheres possam entrar na profissão de policial, basta ter força de vontade. O único pré-requisito é ter formação Superior. "Precisamos ter postura firme e mostrar que viemos para ser iguais, para fazer nossas funções independentemente do gênero. Claro que encontramos muitas atitudes machistas dentro da polícia. Às vezes passamos por situações bem constrangedoras, mas não podemos baixar a cabeça nunca. Precisamos continuar lutando para conquistar nosso espaço da melhor forma", conclui.

Super Findi CAITÁ SUPERMERCADOS

Costela bovina janela kg **32,90**

Costela suína com osso kg **17,89**

Cerveja lager Amstel 473ml **3,49**

Refrigerante Pepsi 2l **4,99**

Super Oferta Filezinho sassami Languiru 1kg **14,99**

Coxão de fora pedaços kg **38,90**

bifes kg **39,90**

Chocolate Bis Lacta 126g **4,99**

Arroz branco Trivial 5kg **14,99**

Leite condensado Tirol 395g **3,99**

Super Oferta Pernil suíno reserva Seara kg **9,98**

Leite Santa Clara 1l **3,59**

Suco de uva Garibaldi 1.5l **10,90**

Sabonete Dove 90g **3,49**

Lava-roupas sanitizante Omo 2.2kg **25,99**

Ofertas válidas em Garibaldi e Bento Gonçalves dia 11/03/2022 ou enquanto durarem os estoques. Estoque de 1.000 un/kg por produto. Limite de 6un ou 6kg por cliente. Fotos meramente ilustrativas. Proibida a venda de bebida alcoólica para menores de 18 anos.

Entrevista

“Se a intenção é me cansar, não conseguirão”, diz prefeita de Santa Tereza sobre oposição na Câmara

Gisele Caumo (PTB) avalia seu primeiro ano como prefeita da cidade e comenta sobre as dificuldades de governar com forte oposição na Câmara de Vereadores: “tudo o que está se vendo são objeções infundadas, as quais levam a crer que não se tem nada mais do que uma oposição política, que deseja colocar obstáculos para que o governo atual fracasse”, assegura.

Raquel Konrad

Primeira mulher a comandar Santa Tereza, Gisele Caumo (PTB), 38 anos, já tem muito a comemorar no primeiro ano de seu governo. Uma das principais conquistas foi o início da pavimentação asfáltica para a Rota Pão e Vinho, um anseio de mais de 20 anos da comunidade local e regional, que, no final do ano passado, foi autorizado pelo Governo do Estado. As obras já iniciaram em fevereiro e devem fomentar o turismo e me-

lhor o escoamento da produção local, atraindo novas empresas e investimentos.

No entanto, nem tudo são boas notícias. Com frequência Gisele utiliza as redes sociais para se defender de acusações e ataques feitos nas sessões da Câmara de Vereadores, que é composta por maioria de oposição. Nesta entrevista, a prefeita comenta sobre os desafios que tem enfrentado e sua visão sobre a política.

SERRANOSSA: Gisele, como surgiu a oportunidade e a vontade de ser prefeita de Santa Tereza?

Gisele Caumo: Cresci ouvindo meu pai falar e praticar política. Certamente ele é a minha maior inspiração, meu orgulho, meu exemplo! Desde jovem me envolvo em campanhas eleitorais, sendo transparente e demonstrando nitidamente minhas preferências, enfatizando-as com coerência. Em 2016, recebi o convite do candidato a prefeito Denis Jorge Acco (primeiro chefe do Executivo de Santa Tereza), para pleitear um cargo no Poder Legislativo e, com apoio da minha família, resolvi aceitar o desafio, que me proporcionou o feliz resultado de ser a vereadora mais votada. A partir daquele momento, me dediquei intensamente às funções concernentes ao Legislativo, desenvolvendo um trabalho para todos, sem distinções ou exclusões, ação esta que foi fundamen-



Fotos: Divulgação

tal para não somente o partido, mas especialmente a comunidade reconhecer e vislumbrar meu nome para ocupar o cargo de primeira prefeita de Santa Tereza. Decidi ser prefeita, não somente por não temer novos desafios, mas, especialmente, com o objetivo de desenvolver um trabalho de resultados palpáveis e um legado que possa ser aliado a sinônimo de prosperidade e evolução para esta terra que eu tanto amo e venero.

SN: Qual sua avaliação de seu primeiro ano como prefeita?

Gisele: Creio que a avaliação não deve ser efetuada por mim, e sim por todos aqueles que vivenciam os resultados provenientes do trabalho de nossa gestão, ou seja, a comunidade. As mudanças e resultados benéficos são perceptíveis e tangíveis, no que condiz ao primeiro ano de gestão, porém, não omito os problemas existentes e sou convicta em afirmar de que há muito ainda por se fazer por Santa Tereza para se chegar ao desenvolvimento que objetivo alcançar enquanto prefeita.

SN: Uma das principais conquistas foi o investimento na Rota do Pão e do Vinho, tão aguardada há anos pela comunidade local e regional. Como foi estar à frente desta conquista e o que foi fundamental para que ela se concretizasse?

Gisele: O anseio da rota Pão e Vinho foi há mais de 20 anos! Esta obra não representa apenas a conclusão de um sonho imponente que já estava sendo conceituado pelas comunidades inseridas no projeto como inexecutável, mas exprime a magnificência do desenvolvimento econômico, especialmente no que condiz ao escoamento de produção e também, traduz a relevância do setor turístico de duas regiões extremamente substanciais ao Estado do RS, Serra através do Vale dos Vinhedos e Vale do Taquari. Desde o primeiro encontro com os prefeitos dos municípios englobados nesta rota, expressei com veracidade minha opinião, de que o momento deveria objetivar resultados concretos e não ser utilizado para fins de promoções eleitorais ou partidárias, em virtude da eleição presidencial de 2022. E assim, em um propósito unificado, fragmentando o projeto e apresentando-o às autoridades dos governos estadual e federal, alcançamos o êxito endossado pelo governador do Estado do RS. Tenho a plena convicção de que a união, a coerência, o trabalho

em conjunto e especialmente a ausência de interesses individuais, foram fatores essenciais para alcançar tal conquista, que começou a tornar-se tangível no dia 8 de fevereiro de 2022, data em que iniciamos a pavimentação asfáltica da Rota pelos Caminhos do Pão e do Vinho – Trecho de Santa Tereza.

SN: Falando em turismo, a cidade tem um apelo histórico e cultural muito grande para receber cada vez mais turistas e investidores. A prefeitura tem projetos para atrair novos visitantes e novos negócios?

Gisele: Julgo ser importantíssimo aliar turismo e agricultura, tendo em vista que a economia do município é baseada no setor agrícola, ou seja, 90% do retorno do Imposto sobre Circulação de Mercadorias e Serviços (ICMS) provém desse segmento. São dois ramos que podem e devem andar juntos. Santa Tereza é belíssima, possui uma geografia privilegiada, podendo desta forma ser explorada em ambos os segmentos. O êxito é evidenciado, desde que haja incentivos. Valorizar o interior e incentivar os municípios a tornarem-se empreendedores é fundamental para que o turismo ganhe ainda mais força. A agroindústria é essencial para a integração do meio rural com a economia do mercado turístico. Faz-se necessário alentar e ser aliado do nosso produtor para regularizar e comercializar

OdontoTop Bento Gonçalves | CRO/RS 5407
R.T.: Maiquele Vogt | CRO/RS 29.171

Cuide do seu sorriso com:

Implantes e
Próteses Fixas



☎ 54 3698-1200 📞 54 3698-1204

Rua General Gomes Carneiro, 130, Centro, Bento Gonçalves/RS



a sua chimia, o seu queijo, o seu pão e tantos outros produtos feitos com tanto amor. Os setores público e privado precisam estar e trabalhar juntos para o avanço do turismo, ação esta que vem sendo desenvolvida desde que assumi como prefeita. Estamos planejando e agindo para ofertar uma estrutura adequada ao município, ao turista e também ao empreendedor externo, para que o mesmo vislumbre e aposte em Santa Tereza como um local propício para exploração econômica deste setor.

SN: A cidade, assim como a região, enfrenta os problemas e prejuízos provocados pela estiagem. Santa Tereza, inclusive, decretou estado de emergência. Quais são as medidas que estão sendo tomadas para amenizar os prejuízos e quais são os planos para que no futuro os impactos sejam menores?

Gisele: Infelizmente, assim como grande parte dos municípios gaúchos, Santa Tereza também sofre com a estiagem. Somos um município agrícola, 90% do retorno de ICMS provém da agricultura, situação esta que preocupa, mas que necessita de ações para amenizar as perdas do setor. Decretamos situação de emergência na zona rural em 03 de janeiro de 2022, objetivando auxiliar nossos produtores na renegociação de dívidas do PRONAF e PROAGRO, garantindo a exoneração de obrigações financeiras relativas à operação de crédito rural de custeio, cuja liquidação seja dificultada pela ocorrência de fenômenos naturais. Também, este decreto nos possibilita o enquadramento em programas governamentais, como é o caso do Avançar na Agricultura, ao qual requisitamos nossa inclusão junto a Secretaria competente.



Porém, não podemos também depender exclusivamente de recursos federal ou estadual, por isso, já estamos traçando ações correlatas a capacidade de realização por parte do poder público municipal, como é o caso da perfuração de poços. Estamos findando um estudo com geólogo e dentro dos próximos meses iremos realizar perfurações, que, sendo exitosas, amenizarão significativamente os problemas de escassez de água, beneficiando assim as comunidades do nosso interior.

SN: Falando em política: quais são as suas principais dificuldades em governar a cidade? Sabemos que a maioria na Câmara é de oposição. Isso tem atrapalhado?

Gisele: Quem me conhece e caminha ao meu lado sabe que não sou uma pessoa partidária! Vislumbro pessoas e não partidos políticos, os quais em minha análise precisam ser utilizados para pleitear benefícios, recursos que con-

templem a todos. Desde que assumi como prefeita, procurei buscar uma relação harmoniosa com a Câmara, deixando evidenciado o meu anseio de manter um diálogo saudável junto aos nove vereadores que compõem o Legislativo Municipal, porém, até o presente momento, tal ensejo não foi concretizado, tudo o que está se vendo são objeções infundadas, as quais levam a crer que não se tem nada mais do que uma oposição política que deseja colocar obstáculos para que o governo atual fracasse. Entristece identificar que o maior obstáculo para o crescimento de Santa Tereza é alguns daqueles que foram eleitos pelo povo como seus representantes para um futuro melhor. Já alertei para "estes vereadores" que se a intenção é me cansar, não conseguirão. Continuarei administrando e enfrentando tais situações, apenas abatida porque tenho consciência que o prejuízo real quem sofre é Santa Tereza, justamente num momento histórico para o Município, onde conseguimos medidas visíveis que realmente representam o progresso da cidade.

SN: Assim como em outras cidades, houve um aumento no subsídio dos agentes políticos de Santa Tereza, o que também foi alvo de polêmicas e divergências. Qual foi a principal divergência entre o Executivo e o Legislativo nesta pauta?

Gisele: Houve a compreensão, pela Câmara de Vereadores, que o Projeto de Lei seria, em parte, de competência do próprio Legislativo, mesmo tendo sido demonstrado o contrário mediante pareceres jurídicos específicos. Bastava, na questão, o diálogo, sendo que estou sempre de portas abertas para receber os senhores vereadores.

Entretanto, entendeu-se, penso, que era mais apropriado agitar a matéria para descredibilizar, injustamente, o Executivo. Assim, mesmo com todas as urgências municipais e projetos importantes, foi necessário empregar grande quantidade de tempo para lidar com um problema que, em sua origem, era inexistente, dificultando mais uma vez as atividades da administração.

SN: Você acredita que por ser mulher as dificuldades são maiores?

Gisele: Sou feliz e afirmo que nunca enfrentei alguma situação de preconceito enquanto prefeita, aliás, preciso enfatizar que sempre fui muito respeitada e exaltada, especialmente pelos meus colegas prefeitos. Evidentemente que as dificuldades existem, mas acredito que as mesmas não devem ser mensuradas ou definidas pelo sexo que possuímos, e sim pela capacidade que dispomos para lidar e enfrentar as contrariedades que o próprio cargo nos apresenta diariamente. No que tange à representatividade das mulheres na política, esse debate ainda se encontra muito distante do desejado. Muitas mulheres ainda têm dificuldades de ocupar cargos de poder, serem eleitas ou terem voz ativa nas tomadas de decisões políticas. Estamos ainda muito abaixo da média mundial no que concerne a representação feminina no meio político. Para driblarmos as dificuldades da paridade entre os sexos, o primeiro passo é nós, mulheres, acreditarmos em nós mesmas, no empoderamento. É preciso reconhecer o poder que carregamos dentro de cada uma de nós. Precisamos ter autoconhecimento, autoconfiança e autogestão.

Repercussão nas redes sociais Assessora do deputado Paulo Caleffi é exonerada após atuar em feira durante expediente



Raquel Konrad

Desde segunda-feira, 07/03, diversas imagens e denúncias envolvendo a assessora parlamentar do deputado federal Paulo Caleffi (PSD) têm circulado em grupos de mensagem e também nas redes sociais. Josiane Tumelero, que tem carga horária de 40 horas semanais para a realização de atividades legislativas e uma remuneração de aproximadamente R\$ 3 mil, postou fotos atuando como recepcionista de uma empresa durante

uma feira do agronegócio, em Não-me-toque, na região noroeste do Estado.

Após repercussão negativa, o deputado anunciou a exoneração da assessora. Confira a nota de esclarecimento: "Hoje, dia 8 de março, recebi informação de que a assessora Josiane Tumelero, lotada em meu gabinete na Câmara dos Deputados, está prestando serviço em horário concomitante ao do gabinete. Procedi na sua imediata exoneração", assinou Paulo Caleffi.

Rápidas

✓ O Supremo Tribunal Federal (STF) decidiu na quinta-feira, 03/03, manter o valor de R\$ 4,9 bilhões para o Fundo Especial de Financiamento de Campanha (FEFC) em 2022. O fundo é destinado ao financiamento público de campanhas políticas e está previsto no orçamento federal deste ano. O julgamento começou no dia 23 de fevereiro e foi finalizado na tarde na última semana. Por 9 votos a 2, a maioria seguiu voto proferido pelo ministro Nunes Marques.

CHAMON GARBIN

Vinhos Clássicos

Comandada pelos enólogos Douglas Chamon e Daniel Garbin, a Chamon Garbin Vinhos Clássicos trabalha somente com uvas da **melhor qualidade** para a produção de **vinhos premium**, que representam as características da sua cultivar em aromas, sabores e composição química dos compostos.

Resgatando a tipicidade dos **vinhos europeus** de guarda/encorpados elaborados até a década de 1980, cuja estrutura baseava-se em acidez e taninos equilibrados de uvas maduras, aromas da natureza, graduação alcoólica entre 12% a 13,5% e baixo açúcar residual, os exemplares da Chamon Garbin atraem cada vez mais o paladar dos degustadores mais exigentes.

Localizado no coração do **Vale dos Vinhedos**, o varejo da marca está instalado em um ambiente colonial centenário, repleto de história, sendo uma atração à parte. Na loja virtual, o consumidor também pode adquirir a qualidade da Chamon Garbin em vinhos brancos, rosé, clarete e tintos de Vitis Viníferas portuguesas, francesas e italianas.



chamongarbin | www.chamongarbin.com.br
RS-444, Km 16,5, anexo A, Vale dos Vinhedos, BG

Divirta-se com o Jogos dos 7 Erros e com as palavras cruzadas na página 22



Elas Por Elas

Mulheres vítimas de violência doméstica em Bento irão receber aulas de defesa pessoal

Projeto Elas Por Elas, da Polícia Civil, foi lançado no município na terça-feira, 08/03, e conta com apoio do professor de Krav-Maga Adriano Rinaldi

Eduarda Bucco

Mais uma importante ferramenta de proteção e empoderamento feminino foi lançada na terça-feira, 08/03, em Bento Gonçalves. Com apoio do professor de Krav-Maga Adriano Rinaldi, a Polícia Civil, por meio da Delegacia Especializada de Atendimento à Mulher (DEAM), lançou o projeto "Elas Por Elas". A iniciativa busca ofertar aulas gratuitas de defesa pessoal às vítimas de violência doméstica do município. "Sempre ajudei mulheres que sofrem violência doméstica sem custos. Muitas delas são pessoas públicas, conhecidas da sociedade, e têm vergonha de ir à delegacia registrar ocorrência. Então acabam vindo diretamente até mim", revela Adriano.

O projeto é tido como um eixo do programa "PC Por Elas", que trabalha com ações voltadas

à aplicação da Lei Maria da Penha, ao enfrentamento e à prevenção à violência, sem deixar de lado a atividade repressiva. "A delegacia tem como principal objetivo apurar crimes. Mas o combate também é constituído de ações preventivas. E precisamos trabalhar em rede para que essa prevenção melhore ainda mais", comenta a delegada da DEAM de Bento, Deise Salton Ruschel Brancher.

O "PC Por Elas" é formado por três eixos. O primeiro diz respeito às ações de enfrentamento, que vão desde a qualificação do atendimento, a especialização da escuta, a criação de delegacias especializadas e as salas das margaridas – espaços voltados ao acolhimento às vítimas. O segundo eixo é voltado à prevenção, com realização de palestras, orientações à população e atividades culturais, por exemplo. No caso da DEAM do município, também se enquadram as reuniões realizadas com os agressores, a fim de trabalhar a questão da violência também com os homens.

Já o eixo três é onde se enquadra o projeto "Elas por Elas", visando ao empoderamento feminino. A iniciativa foi criada no ano passado pela delegada Raquel Peixoto, de Novo Hamburgo. "Além de oferecer técnicas básicas de defesa pessoal, as aulas oportunizam que a mulher se reconheça como capaz de muitas coisas, inclusive de se defender em uma situação de risco", destaca Dei-

se. Outro ponto positivo das aulas gratuitas de defesa pessoal apontado pela delegada de Bento é o "sentimento de pertencimento, quando se está em um grupo de pessoas que se validam emocionalmente, que compartilham de histórias semelhantes", acrescenta.

Atualmente, conforme a delegada, o número de ocorrências de violência doméstica tem aumentado consideravelmente, o que reforça a necessidade de ações voltadas ao combate desse crime.

A partir do "Elas Por Elas", as mulheres que procurarem a DEAM receberão um folheto com informações sobre as aulas gratuitas. Se tiverem interesse, poderão entrar em contato diretamente com o professor pelo WhatsApp (54) 98127 0776. Serão oferecidas até 10 aulas, de acordo com a necessidade de cada aluna.

"Eu fico muito feliz em poder fazer a minha parte para diminuir esses números que todos os dias aumentam. Nessas aulas elas aprendem a sair de todo tipo de situação de violência doméstica possível, com: livramento de estrangulamento no chão ou na cama, que é uma situação de estupro; livramentos de estrangulamento pela frente, por trás e pelos lados; defesa contra ataques com facas; defesa contra ataques com bastão, arma de fogo, agarramentos, entre outros. Temos turmas disponíveis todas as semanas", informa o professor.

Fotos: Divulgação



Inscrições podem ser feitas diretamente pelo (54) 98127-0776



Solução

V	S	E	V	C	O	M	O	C
S	O	C	E	T	U	E	D	
V	C	I	S	A	T	A	N	F
O	V	E	R	A	N			
R	L	O	D	O	P	O	S	T
V	F	O	F	P	O	L	I	T
C	E	T	S	O	L	C	A	
S	O	S	U	V	A	N		
O	G	O	F	A	R	S	E	S
N	R	I	A	T	I			
U	V	O	L	I	C	O	N	
O	R	O	L	I	M			
S	A	D	O	A	F	O	M	
R	E	U	M	A	T	I	S	M
P		S						B



CNA INGLÊS DEFINITIVO

HÁ 18 ANOS GARANTINDO ENSINO DE QUALIDADE DE INGLÊS E ESPANHOL EM BENTO GONÇALVES



Presente há 48 anos no Brasil com ensino de inglês e espanhol, o CNA é uma das maiores e mais tradicionais redes de escolas de idiomas do país. Em Bento Gonçalves, já são 18 anos garantindo o ensino de qualidade em um ambiente agradável de muita aprendizagem e parceria.

Na próxima quinta-feira, 03/03, as equipes das duas unidades do CNA em Bento, no bairro Cidade Alta e São Roque, estão preparadas para receber seus alunos com todo o bom astral e fazer de 2022 o seu ano para aprender inglês e espanhol!

A metodologia de ensino do CNA permite ao aluno falar, ler, escrever e compreender o novo idioma naturalmente, vivenciando situações do dia a dia, por meio de uma plataforma de ensino integrada, com material didático próprio, desenvolvido para estudantes brasileiros.

CNA
inglês definitivo

CNA Cidade Alta 54 3452 1123
Rua Olavo Bilac 691, bairro Cidade Alta

CNA São Roque 54 3701 0096
Avenida São Roque, 1332, bairro São Roque





@postoshoppingbg /PostoShopping



CHEGOU A NOVA TECNOLOGIA DE ADITIVAÇÃO TECNO 3



- + *Limpeza*
- + *Proteção*
- + *Economia*

ADITIVO IMPORTADO DIRETO DA ALEMANHA

A TECNOLOGIA DESTE ADITIVO FOI DESENVOLVIDA EM PARCERIA COM A COMPANHIA ALEMÃ BASF E TESTADA POR MAIS DE 700 HORAS AO LONGO DE 2021 EM LABORATÓRIOS E MOTORES NA ALEMANHA, ESTADOS UNIDOS E BRASIL

VOCÊ SÓ ENCONTRA AQUI!
RUA CARLOS FLORES, 450, SÃO BENTO
(AO LADO DO L'AMÉRICA SHOPPING)



POSTO SHOPPING
O POSTO COMPLETO



Quel Konrad

✉ raquel@serranossa.com.br
 🌐 serranossa.com.br/colunas/raquel
 📺 Raquel Konrad
 📷 @nacionadaquel

Sexta-feira, 10 de março de 2022

Fotos: Andrei Avila Morgental



Novo conceito Di Paolo

A rede Di Paolo reuniu amigos e convidados especiais na noite de quarta-feira, 09/03, em sua unidade localizada ao lado da Pipa Pórtico, para apresentar seu mais novo conceito. Além de renovar seu ambiente, com elementos, materiais e decoração que valorizam a história da imigração italiana, a Di Paolo passa a contar com um empório, que irá oferecer produtos da marca própria e também da Serra Gaúcha. O primeiro a receber a novidade foi o restaurante da Pipa, mas em breve outras unidades da rede devem contar com o empório. Na unidade Di Paolo da Pipa outra novidade está disponível de terça a domingo, à noite: são pizzas napolitanas, tanto para serem apreciadas no local quanto em casa, através do aplicativo IFood. Confira alguns registros desta noite especial.

Fotos: Raquel Konrad





PHANTOM
A.C.A.D.E.M.I.A
L'AMÉRICA SHOPPING



VENHA FAZER PARTE DA NOSSA EQUIPE

PHANTOM L'AMÉRICA CONTRATA

PROFISSIONAL DE EDUCAÇÃO FÍSICA

Envie seu currículo para e-mail:
 phantomlamerica@gmail.com ou para nosso
 WhatsApp 54 99145 0365

54 99145 0365 📞
 📧 /academia.lamerica
 📷 phantomlamerica
 www.phantomlamerica.com.br

Leo Hendges



ADVOGADAS:

SILVANE PIEGEL MILANI

OAB/RS 69.548 | 54 99927 8118 📞

LETÍCIA ACCADROLI GAVIRACHI

OAB/RS 119.503 | 54 99601 0198 📞

Áreas de atuação: Trabalhista | Previdenciário | Penal
 Civil: Família – Inventários – Indenizatória

Av. Saldanha Marinho | 435 | Ed. Solar | Sala 706
 Centro | Bento Gonçalves | RS

Advogadas

Fabiana M. Benedet

OAB-RS 62.047

Simone M. Lunelli

OAB-RS 61.068

Rua Mal. Deodoro, 230, sala 503, Torre Wall Street Business Center
 Entrada pelo Shopping Bento, Centro, Bento Gonçalves, RS
 54 3055 3939 | 99605 8676 📞 | 99957 8733 📞

Abraçaí nos Trilhos

Vem aí o Abraçaí nos Trilhos, o tradicional passeio da Maria Fumaça em prol do trabalho que atende mais de 240 crianças em vulnerabilidade social em Bento Gonçalves. Marcado para o dia 31 de março, o evento terá alguns diferenciais neste ano: o primeiro é que cada vagão será apadrinhado por uma madrinha – personalidades locais que estão auxiliando na divulgação do evento (a Quel Konrad, que assina este espaço, estará no vagão 202). Outra novidade é a parceria com cervejarias locais, que oferecerão degustação de rótulos e chop durante o passeio. Além da bebida, o Abraçaí nos Trilhos também reserva boa gastronomia e apresentações musicais e artísticas. Os ingressos estão sendo vendidos na Abraçaí pelo valor de R\$220. Mais informações podem ser obtidas no 3453-3355.

Mercadão da Fruta



54 3453 1815 | 3454 2016
Rua Dante Larentis, 61,
bairro Cidade Alta, BG

Promoção

SEXTA (11/03) SÁBADO (12/03)

Tomate
Paulista

Kg

3,79



Repolho
Unid.

4,90



Abacaxi
1Unid.

2,95



Banana
Caturra

kg

2,99



Uva Itália
kg

5,99



Mamão
Formosa
kg

5,99



Pera
Nacional
kg

2,99



Kiwi
Nacinal
kg

3,99



Batata
Branca
Graúda
kg

2,99



Cebola
Paulista

kg

1,79



Ovos
Vermelhos
30 Unid.

15,90



Ovos
Branco
30 Unid.

15,50

Queijo
Mussarela
Dom Miro
kg

24,99



Batata
Doce
kg

1,89



Morango
bandeja

3,40



QUALIDADE E PREÇO BAIXO É NO MERCADÃO DA FRUTA!

Se você procura uma grande variedade de frutas, legumes, verduras e hortaliças fresquinhos, recém-colhidos pelos produtores locais, com um preço que cabe no seu bolso, passe no Mercadão da Fruta, no bairro Cidade Alta.

Além de valorizar o trabalho de quem é daqui, o Mercadão também comercializa artigos coloniais, como salames, queijos, pães e cucas de qualidade e procedência garantida. O cliente Mercadão conta ainda com promoções diárias e estacionamento exclusivo, bem ao lado do estabelecimento, de segunda a sábado, das 8h às 19h, sem fechar ao meio-dia.

DESTAQUE
2021
FRUTEIRA

FARMÁCIA SÃO JOSÉ
 Matriz: (54) 3453 6516
 Rua Caxias do Sul, 527, Glória
 Filial 1: (54) 3453 1713
 Rua Marcos Valduga, 232, Santa Helena
 Filial 2: (54) 3453 6161
 Rua Carlos Cembranel, 28, Santa Marta

Ipiranga
PISTO RAVANELLO
 (54) 3451 6668
 Rua 13 de Maio, 1000
 São Bento - Bento Gonçalves
 postoravanello@postoravanello.com.br

MERCADO BOTAFOGO
3453 1854
 Rua Goiânia, 310 - Bairro Botafogo
 Bento Gonçalves

OURIVES CASA DOS REPAROS
 Rua Guilherme Fasolo, 172, Bairro Maria Goretti
 (ao lado do Frigorífico Aida)
 (54) 3453 6336

AGRO PET DOS ANJOS
 AGROPECUÁRIA E PET SHOP
 (54) 3453 3789
 Rua Nelson Carraro, 440
 Sala 01 | Bento Gonçalves | RS
 lucianogdosanjos@gmail.com

Auto Lavagem Estética - Limpeza - Polimento e Cera
maná
 54 3702.1450 | 99936.5584
 99610.4091

Casttini AMBIENTES PARA VIVER
 54 3451 7773 | 3055 7774
 www.casttini.com.br

OURIVES Pet Shop
 54 99665 2112
 Rua Amabile Campagnolo, 703, bairro Universitário, BG

NÃO FIQUE SÓ IMAGINANDO A CASA PERFEITA, VENHA REALIZAR COM A GENTE!

Construtora Zanotto
 CASAS PRONTAS EM SEU TERRENO

(54) 98406-3006
 Fone 3452-0506
 Rua Fortaleza, 138 - Sala 03
 Botafogo - Bento Gonçalves

tomasi
 Condomínios e Imóveis
 CREC 23379 J

ALUGA TMSA696

Centro | BG

- Sala Comercial térrea
- 76,12 m² privativos
- 2 banheiros sociais
- Grande circulação de veículos e pessoas

R\$ 2.780,00

VENDE TMSV843

Centro | BG

- Lindo apartamento
- semimobiliado
- 2 dormitórios
- box de garagem

R\$ 320.000,00

54 3055 2599 | vendas 54 98101 1116 | aluguel 54 98166 1166

tomasiimoveis.com.br

MECÂNICA BASSANI
 54 3452 4386 - 99178 6889
 Rua Achilles Broglioli, 200
 São Francisco - Bento Gonçalves
 mecanicabassani@meccanicabassani.com.br

Mecânica Automotiva MULTIMARCAS
AMTEC
 54 3454 5876 | 98445 0713
 autitecmultimarcas@hotmail.com
 Rua Florianópolis, 155
 Botafogo | Bento Gonçalves

OSWALDO CRUZ LABORATÓRIO
 54 3451 2599
 Rua General Osório, 309,
 sala 302, BG, RS

A CLÍNICA DA FAMÍLIA BRASILEIRA
Dentistas Clínica Brasil
 (54) 3451 4671
 Rua Marechal Deodoro, 31
 Centro - Bento Gonçalves

ROSELAINE LEAL ADVOCACIA CRIMINAL
 OAB/RS 116.387
 54 99955 5544
 roselainglealadv@outlook.com
 Rua Visconde de São Gabriel, 392, Edifício
 São Gabriel, sala 84, Cidade Alta, BG

Fraporti Imóveis
 CREC 124.163 J
 (54) 98114 8872
 www.fraportiimoveis.com.br
 Rua Naracy J. Torresan, 09,
 sala 05, bairro Maria Goretti

RESIDÊNCIA DA VINCI

LANÇAMENTO NO BAIRRO BORGEO

- 2 dormitórios
- Sacada aberta ou fechada
- Churrasqueira
- Box de garagem
- Opção de personalizar e agregar esperas de água quente e split

CONSULTE VALORES E CONDIÇÕES DIFERENCIADAS

R.2-94.838

tomasi Contabilidade

Abertura de empresa | Imposto de Renda
 Departamento Pessoal | Escrituração Contábil/Fiscal

Rua Visconde de São Gabriel, 502, sala 5 | Cidade Alta | 54 2105 2777

tomasi RH

Recrutamento e seleção | Assessoria in company
 Agente de integração de estágio

f /tomasi.rh | @ /tomasi.rh

Lucimara B. Bonato
 ADVOGADA | OAB/RS 98.202

Kelin S. B. Bolzan
 ADVOGADA | OAB/RS 110.426

TRABALHISTA - INSS - ALIMENTOS - DIVÓRCIOS
 INVENTÁRIOS - CONTRATOS - CONSUMIDOR - COBRANÇAS

54 99959 9512 | 54 98435 7252
 Rua Visconde de São Gabriel, 392, sala 72,
 Edifício São Gabriel, Cidade Alta, BG | 54 3125 0759

OFERTAS IMPERDÍVEIS

Apartamento de 43m² (privativos), 2 dormitórios, garagem, bem localizado, próximo a escola e supermercado a 5 minutos do centro. R\$ 127.000,00

Apartamento, 2 dormitórios e estacionamento, 43 m² de área privativa. Bairro Licorsul. R\$ 160.000,00

TERRENO no LOTEAMENTO SANDRIN, 384m², com declive. R\$ 90.000,00

TERRENO INDUSTRIAL, plano, medindo 6.975,57m². Excelente localização!

VENDA

www.oliparimoveis.com.br

Rua Barão do Rio Branco, 570, Centro, Bento Gonçalves
 (54) 3452 2612

Olipar Imóveis
 Consultoria Imobiliária
 40 Anos

PC VEÍCULOS

OFERTAS DA SEMANA

AMAROK HIGHLINE V6 4x4 DIESEL	OKM PRATA	
COMPASS LONGITUDE 2.0 DIESEL	2019 BRANCA	
FRONTIER 2.5 SV ATTACK DIESEL	2015 BRANCA	
HILUX CD SRV 3.0 DIESEL 4x4	2006 PRETA	
HILUX SW4 3.0 SRV 4x4 DIESEL	2015 CINZA	
HILUX CD LIMITED 4x4 DIESEL	2015 BRANCA	
HILUX 2.8 SR CD 4x4 DIESEL	2020 VERMELHA	
HILUX SW4 2.8 SRX 7 LUGARES	2020 PRATA	
L200 TRITON SAVANA 4x4 DIESEL	OKM BRANCA	
PALIO FIRE	2015 PRATA	
STRADA CD 1.3 VOLCANO	2021 BRANCA	
STRADA CD 1.3 VOLCANO	2022 BRANCA	
TORO 2.0 ULTRA 4x4 DIESEL	2021 BRANCA	
YAMAHA/XTZ 250 LANDER	2020 PRETA	
HONDA/PCX 150 SPORT ABS	2021 PRATA	

Implementos

ARADO 02 DISCOS	USADO
PLAINA LAVRALE 1,30	NOVA
RASPO BASCULANTE 1,50	NOVO
RASPO TRANSP. TRASEIRO 1,30	NOVO
ROÇADEIRA LAVRALE 1,20 540RPM	NOVA
ROTATIVA 1,25 540 RPM	USADA
ROTATIVA MEC-RUL 1,60 540 RPM	USADA

Tratores

AGRALE 4230 4x4	2013	VERMELHO
ANTONIO CARRARO MAJOR 5800	2019	950 HORAS
ANTONIO CARRARO TIGRONE 50CV	2018	1.200 HORAS
LS 65 CV CABINADO (NOVO)	2021	AZUL
MASSEY FERGUSON 4707 (NOVO)	2021	VERMELHO
TRAMONTINI 5045 4x4	2007	VERMELHO
VALTRA A62 LAVOURA (NOVO)	2021	AMARELO
VALTRA A73 FRUTEIRO (237 HORA)	2019	AMARELO
YANMAR SOLIS 80CV (NOVO)	2021	VERMELHO
YANMAR SOLIS 26CV (NOVO)	2021	VERMELHO
YANMAR 1155 4x4	2014	VERMELHO
YANMAR 1055 4x4	2010	VERMELHO
MICROTRATOR YANMAR 12 CV	2017	BRANCO

COM ENXADA ROTATIVA

Compramos seu carro ou moto. Marque sua avaliação.

(54) 3454 6554 | 99601 1280 Rua Guilherme Fasolo, 295, bairro Maria Goretti, Bento Gonçalves

Pinusplac

VENDO terrenos industriais, localizados no bairro Barracão, com toda infraestrutura, metragem total a partir de 1.540m², com frente a partir de 20m. Contato (54) 99981 3000 ou (54) 98404 5302.

VENDO terrenos no condomínio residencial Villaggio Toscana, bairro Barracão, localização privilegiada, lotes individuais, todo cercado e com infraestrutura. Valor a partir de R\$ 135.000. Pagamento à vista, desconto especial. Contato (54) 99981 3000 ou 98404 5302.

VENDO casa, com 2 dormitórios, sala/cozinha, banheiro, espera para área serviço, vaga de estacionamento, pronta para morar. Em alvenaria, casa nova, loteamento Encosta do Sol, financiamento bancário ou direto. Valor R\$ 169.000. Contato (54) 99981 3000 ou 98404 5302.

VENDO apartamento no Edifício Resedá, bairro Maria Goretti, com 1 dormitório, sala/cozinha, área de serviço, banheiro e box de garagem. Área total de 55,674m², área privativa de 41,872m², prédio de esquina. Contato (54) 98404 5302 ou 99981 3000. Valor R\$ 160.000.

VENDO terrenos loteamento Encosta do Sol, prontos para construir. Financiamento direto em até 70 vezes. Aceito carro como parte da entrada, mediante avaliação. Contato (54) 99981 3000 ou 98404 5302.

54 3449 4444
 contato@pinusplac.com.br

G'Dom MALHAS

CURSO GRÁTIS DE COSTURA INDUSTRIAL

VAGAS LIMITADAS

INÍCIO DAS AULAS: março 2022
HORÁRIO: de segunda a sexta-feira, das 7h às 12h e das 13h às 17h
REQUISITOS: vontade de aprender a costurar e de ter uma profissão

Interessados devem enviar currículo para o e-mail pepsoal@gdom.com.br ou comparecer na Malhas G'Dom (Rua Tietê, 568 B.Imigrante), de 2ª a 6ª feira em horário comercial.



5437010111 | 99633 1533
 Av. São Roque, 1491
 Bento Gonçalves, RS



(54) 3455 2000
 Rua Olavo Bilac, 500
 Bento Gonçalves



MUNICÍPIO DE SANTA TEREZA AVISO DE LICITAÇÃO

EDITAL PREGÃO PRESENCIAL Nº 020/2022 – Objeto: Contratação de empresa para a prestação de serviços de enfermagem, 40 (quarenta) horas semanais, na Unidade Básica de Saúde do Município de Santa Tereza-RS. Data de abertura: 24/02/2022, às 9 horas.

EDITAL TOMADA DE PREÇO Nº 009/2022 – Objeto: contratação de empresa especializada para pavimentação asfáltica da estrada municipal da Linha Bento Gonçalves (Programa Pavimentação) na extensão de 1,36km no município de Santa Tereza/RS. Data de abertura: 29/03/2022, às 9 horas.

EDITAL TOMADA DE PREÇO Nº 008/2022 – Objeto: contratação de empresa para Pavimentação em PVS, Drenagem e Sinalização na Linha José Júlio, comunidade Sagrado Coração de Jesus, dando continuidade ao já existente, no sentido Santa Bárbara a Santa Tereza. Data de abertura: 30/03/2022, às 9 horas.

Santa Tereza/RS, 11 de março de 2022.
 Gisele Caumo
 Prefeita Municipal

G'Dom MALHAS CONTRATA:

- AJUDANTE GERAL - CORTADOR DE ROUPAS

Interessados devem comparecer na empresa (rua Tietê, 568, bairro Imigrante) de segunda a sexta-feira, em horário comercial, com a Carteira de Trabalho ou enviar currículo para o e-mail pepsoal@gdom.com.br



CONTRATA:

- estagiário em engenharia civil
- técnico de segurança
- pedreiro/servente/ carpinteiro
- encanador

Interessados devem enviar currículo para o e-mail rh@formaespacos.com.br ou entregar no seguinte endereço: rua Dr. Carlos Flores, 259, sala 202, bairro São Bento

ESTAÇÃO DE TRABALHO PARA ESCRITÓRIO

Com divisórias, 4 lugares, 4 gaveteiros, medindo 2,80x2,80m. Acompanham 4 cadeiras

Valor total: R\$ 2.000*

*Valor referente ao móvel, às cadeiras e gaveteiros. Frete não incluso



Contato: (54) 99134 4732

EDITAL Nº 008/2022

Convoca concursada para assumir cargo público no Município de Monte Belo do Sul, ADENIR JOSÉ DALLÉ, Prefeito Municipal de Monte Belo do Sul, no uso de suas atribuições legais, torna público que convoca a concursada: DÁFINI DA SILVA MARCHISIO DE SOUZA, aprovada no Concurso Público nº 01/2017, homologado pelo Edital nº 05/2018, de 26.04.2018 e prorrogado pelo Edital nº 004/2020, de 23.04.2020, para que tome posse no cargo de Professor de Educação Infantil, conforme classificação: 5º lugar, de acordo com o que determina os artigos 12, 13, 14 e 15 da Lei Municipal nº 366/2001, que estabeleceu o Regime Jurídico Único.

Monte Belo do Sul, 10 de março de 2022.
 Gabinete do Prefeito

São Francisco
 CENTRO VETERINÁRIO
 (54) 2621 5913 • 99684 4562
 Rua Victório Carraro, 1031,
 Santa Marta • Bento Gonçalves
cvsfranciscocodeassis@hotmail.com

PERSOLE
 PERSIANAS - CORTINAS
 (54) 3454 6422
 Rua Mario Morassutti, 230
 Borgo - Bento Gonçalves
www.persolle.com.br

MERCADO NICHETTI
 SANTA MARTA:
 Rua Carlos Ranzl, 230, 54 3453 7911
 BOTAFOGO:
 Rua Fortaleza, 291, 54 3453 2208
 SÃO FRANCISCO:
 Rua Garibaldi, 431, 54 3454 2273

HAVANA
 RESTAURANTE E TABACARIA
 (54) 3055 4744
 Rua Marechal Deodoro, 238,
 Shopping Bento, sala 46,
 Bento Gonçalves

FRUTEIRA SÃO ROQUE
 (54) 3451 1370
 Av. São Roque, 455 | BG



SINDICATO DOS TRABALHADORES NAS INDÚSTRIAS DA CONSTRUÇÃO E DO MOBILIÁRIO DE BENTO GONÇALVES EDITAL DE CONVOCAÇÃO

CONVOCAÇÃO DE ASSEMBLEIA-GERAL EXTRAORDINÁRIA

No uso das atribuições que me conferem os Estatutos e as Leis em vigor, CONVOCO TODOS OS TRABALHADORES (ASSOCIADOS OU NÃO) das categorias de Trabalhadores nas Indústrias da Construção Civil, inclusive Montagens Industriais, e nas Indústrias de Mármore e Granitos, e nas Indústrias da Olaria e Cerâmica para Construção e Similares das bases de Bento Gonçalves, Guaporé, Nova Araçá, Nova Bassano, Nova Prata, Paraí, Veranópolis, Cotiporã, Dois Lajeados, Fagundes Varela, Guabiju, Monte Belo do Sul, Protásio Alves, Santa Tereza, São Valentim do Sul, São Jorge, União da Serra, Vila Flores e Vista Alegre do Prata e da Categoria das Marcenarias das bases de Dois Lajeados, Guaporé, Nova Araçá, Nova Bassano, Paraí, São Valentim do Sul e União da Serra, para sessão de ASSEMBLEIA-GERAL EXTRAORDINÁRIA, a realizar-se no dia 17 de março de 2022, às 17h em primeira convocação e às 18h em segunda convocação, no Auditório do Sindicato dos Trabalhadores nas Indústrias da Construção e do Mobiliário de Bento Gonçalves, sito à rua Candelária, 235, nesta Cidade de Bento Gonçalves, RS, com a seguinte ORDEM DO DIA:

- Deliberar sobre a conveniência ou não de realizar Convenção ou Acordo Coletivo do Trabalho. Em Caso afirmativo, bases do pedido;
- Na hipótese de malogro nas negociações, deliberar sobre a Conveniência ou não de instauração de Revisão de Dissídio Coletivo. Em caso afirmativo bases do pedido;
- Decidir a conveniência ou não do recolhimento de valores aos cofres do Sindicato a favor de sua manutenção;
- Outorga de poderes à Direção do Sindicato para proceder todos necessários trâmites para a negociação do Dissídio Coletivo e para firmarem Acordo ou Convenção Coletiva.

Bento Gonçalves, 11 de março de 2022.
 ADRIANA MACHADO DE ASSIS
 PRESIDENTE/SITRACOM-BG

Obs.: Por causa da Pandemia, será obrigatório o uso de máscara e observar o distanciamento.



ASSEMBLEIA-GERAL EXTRAORDINÁRIA CONVOCAÇÃO

Na qualidade de síndico, sirvo-me da presente para convocá-los a participar da Assembleia-Geral Extraordinária, a realizar-se no dia 25 de março de 2022, às 19h em primeira convocação, e na falta de quórum legal, às 19h30min, em segunda e última convocação, no salão de festas do condomínio, para tratarmos da seguinte ordem do dia:

- Deliberar sobre alteração/ampliação (apresentação de orçamentos) de áreas de convivência do condomínio;
- Informar sobre reclamatória trabalhista de ex-funcionário do condomínio;
- Deliberar sobre a individualização da leitura e da cobrança do gás;
- Deliberar sobre o Regulamento para o salão de festas e playground.

OBS:

- É lícito aos senhores condôminos se fazerem representar na Assembleia ora convocada por procuradores, munidos com procurações específicas;
- Os ausentes, por Lei, deverão acatar a todas as decisões tomadas;
- Os condôminos em atraso nos pagamentos de suas taxas condominiais não poderão votar e ser votado nas deliberações.
- Todos os participantes deverão participar com máscaras, respeitando as orientações de higienização e distanciamento.
- Pedimos que participem da Assembleia apenas um representante de cada apartamento.

Bento Gonçalves/RS,
 Anderson Andrei Luz de Souza
 Síndico

Causa animal

Castrações de cães e gatos passarão a ser feitas por cinco clínicas veterinárias no município

Novo edital contempla duas clínicas no município, uma em Garibaldi, uma em Farroupilha e outra em Caxias do Sul. Anteriormente, apenas uma clínica de Bento ficava responsável pelos procedimentos

Eduarda Bucco

A secretaria de Saúde de Bento Gonçalves promoveu uma reunião com ONGs e voluntários da causa animal na noite de terça-feira, 08/03, na Casa das Artes. O objetivo foi apresentar o novo edital de castrações, lançado no dia 17/02 no município. A partir dele, haverá ampliação no número de castrações de cães e gatos feitas anualmente em Bento, contando com a participação de cinco clínicas veterinárias e um valor aproximado de R\$ 300 mil – praticamente o dobro do que vinha sendo investido nos anos anteriores.

O último edital para castrações no município estava em vigência desde 2018. Conforme dados da prefeitura, nesse período

quatro mil procedimentos foram realizados. O número é considerado baixo diante da grande demanda em Bento e vinha sendo alvo de críticas constantes de protetoras da causa animal. Diante disso, o setor responsável pelas castrações na secretaria de Saúde, comandado pelo secretário-adjunto Gilberto Junior, decidiu reformular o edital com alterações importantes. Uma delas diz respeito ao orçamento dos procedimentos, a fim de tornar o processo mais atrativo para as clínicas.

Após cerca de quatro meses de preparação, o novo edital foi lançado no dia 17/02. “Foram feitas diversas reuniões e visitas às clínicas veterinárias da região, a fim de ressaltar a importância dessa parceria com a prefeitura”, expôs o secretário-adjunto. “Também ajustamos os valores com base na inflação. Mesmo assim, muitas clínicas do município ficaram receosas em participar [do edital]. Por isso acabamos buscando clínicas de fora”, complementou. Após a fase de diálogo, cinco clínicas veterinárias demonstraram interesse em participar do edital – duas delas em Bento Gonçalves (Polivete e São Francisco), uma em Garibaldi (Meu Amigo Pet), uma em Farroupilha (Pet Shop da Hora) e, outra, em Caxias do Sul (ProBem). Representantes desses estabelecimentos estiveram pre-



Eduarda Bucco

sentes na reunião. “Estamos muito satisfeitos e honrados em participar desse projeto do município de Bento Gonçalves. Nosso trabalho, hoje, visa lucro, mas também visa o bem dos animais”, comentou o responsável pela clínica parceria de Farroupilha, Osmar Antônio de Assunção.

Outra mudança do novo edital diz respeito às modalidades contempladas. Anteriormente, o valor investido pela prefeitura contemplava apenas o procedimento e a micro-chipagem. Com o novo edital, também estão inclusos gastos com hospedagem, exames pós-operatório, procedimentos de urgência e emergência (ligados à castração), anestesia e táxi-dog.

Em relação ao transporte dos animais, a secretaria de Saúde afirma que, nos próximos dias, já passará a contar com um veículo destinado às ações da causa animal. Além disso, o município também

terá um Samu Pet, que auxiliará no deslocamento de casos urgentes envolvendo cães e gatos. Os dois veículos já foram adquiridos pela secretaria, mas levarão um tempo para entrar em funcionamento para que a pasta possa “estruturar seu uso”.

Outra novidade diz respeito à reestruturação do setor da causa animal dentro da Saúde. Na segunda-feira, 07/03, foi aprovado na Câmara de Vereadores um projeto que autoriza a contratação de dois novos médicos veterinários. Esses profissionais serão responsáveis pela auditoria, fiscalização, encaminhamentos, dúvidas e serviços de urgência relativos às castrações. “Hoje contamos apenas com uma veterinária [Rafaela Zenatto Jornada], mas como iremos aumentar o número de prestadores de serviço, a demanda será multiplicada. É bastante trabalho. Então precisamos de mais pessoas para fiscalizarem esse fluxo”, explica o secretário-adjunto.

Até o momento, 83 animais foram castrados ainda pelo antigo edital em 2022. O total de agendamentos nesse começo de ano foi de 107 animais, mas 24 não foram encaminhados na data agendada. Atualmente, a média é de 2.500 animais na fila de espera. “Nosso objetivo é zerar essa fila até o fim do ano. É um desafio, mas vamos trabalhar forte em cima disso”,

afirma Gilberto. “Com a redução das filas, teremos um fluxo menor de animais precisando de ajuda. Com isso tudo organizado, podemos partir para novas ações no futuro”, adianta.

Atualmente, a causa animal na prefeitura de Bento Gonçalves é dividida em três pilares: conscientização, castração e fiscalização. A administração pública chegou a afirmar que todos os pilares, a partir do novo edital, ficariam concentrados na secretaria de Meio Ambiente. Entretanto, as castrações serão mantidas com a Saúde, por se tratar de uma questão de Saúde Pública.

“Nós estamos abertos a novas ideias. Queremos propor uma gestão conjunta [com voluntários e comunidade]. Estamos juntos numa mesma causa, que é proteger, amparar e proporcionar uma melhor qualidade de vida aos nossos animais”, finalizou a veterinária Rafaela Zenatto Jornada.

Para mais informações sobre a causa animal em Bento e sobre as castrações, o contato é o 99223-1853 (WhatsApp) e e-mail bemes-taranimal@bentogoncalves.rs.gov.br. O próximo período de cadastramento de animais para castração será de 23 agosto a 03 de setembro, diretamente na secretaria de Saúde (rua 10 de Novembro, 190, bairro Cidade Alta), ou pelos telefones 3055-7115 ou 3033-7017.

Bento abre edital para contratação de hospedagem de animais

Um novo edital voltado à causa animal foi lançado nesta semana em Bento. Dessa vez, o objetivo é a contratação de um estabelecimento que disponibilize a hospedagem de cães e gatos vítimas de maus-tratos. O pregão será realizado no dia 22/03, às 13h30, no auditório da secretaria de Finanças, na av. Osvaldo Aranha, 1105, bairro Cidade Alta. O edital completo está disponível no site da prefeitura.

Os interessados em participar da licitação devem se dirigir à secretaria na data indicada com toda a documentação exigida no edital. Vencerá quem tiver o menor preço.

Conforme a prefeitura, também está em fase de elaboração um edital para contratação de empresa para procedimentos e exames.

Na hospedagem, devem estar incluídos nos serviços prestados a alimentação diária dos animais com rações de boa qualidade e a higienização das instalações, “devendo as empresas arcarem com os custos para aquisição dos materiais necessários”. No total, será disponibilizada hospedagem temporária para até dez cães e dez gatos, até que sejam encaminhados para um lar definitivo. Ainda conforme o edital, “os estabelecimentos contratados deverão permitir a visita de pessoas interessadas em realizar a adoção de algum animal que esteja abrigado”.

SEGURO, PREVIDÊNCIA E CONSÓRCIO?

A M&L TEM A SOLUÇÃO CERTA PARA VOCÊ!

Aliando experiência, qualificação e compromisso com o cliente, a M&L presta serviços de seguros para automóveis, caminhões, empresas, residências, condomínios e também de vida, além de trabalhar com planos de previdência e consórcios.

Atenta às tendências do mercado, a equipe de profissionais especializados da M&L faz questão de conhecer as necessidades dos clientes para apresentar as soluções mais vantajosas para cada situação. Quando o assunto for o seu patrimônio, confie em quem entende do assunto.



Rua Vitório Carraro, 251,
bairro Botafogo

54 3451 2820 | 3451 2797

 /melcorretoradeseguro





VB05419 | CIDADE ALTA | ALTO PADRÃO | PRONTO PARA MORAR



VB033819 | BORGO | EM OBRAS | A PARTIR DE R\$ 195.000



VB010419 | CENTRO | EM OBRAS | 2 E 3 DORMITÓRIOS



VB024119 | TERRENO EM CONDOMÍNIO FECHADO | VALE DOS VINHEDOS

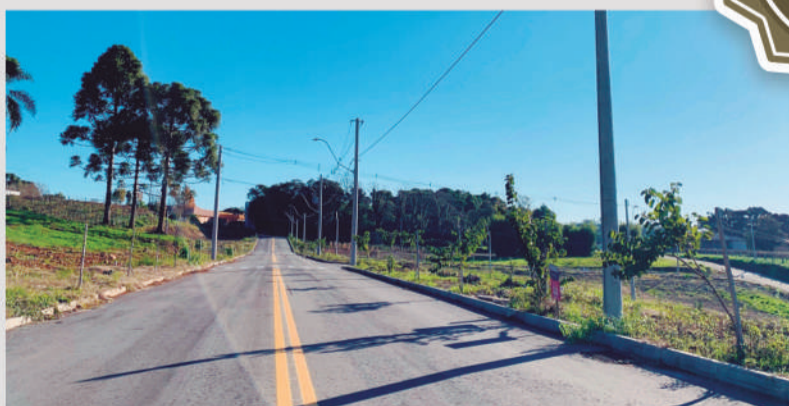

VB03019 | TERRENOS PRONTOS PARA CONSTRUIR | SÃO VALENTIM

VAI INVESTIR, COMPRAR, VENDER OU NEGOCIAR UM IMÓVEL?

CONTE COM QUEM ENTENDE DO ASSUNTO!

Com todas as burocracias e detalhes que envolvem o mercado imobiliário, nada melhor do que contar com ajuda profissional de quem alia experiência e qualificação no ramo. A corretora Viviane Bernardini (Creci 37808-R) atua no setor imobiliário de Bento Gonçalves e região com a compra e venda de apartamentos, casas, áreas de terra, áreas industriais, chácaras, coberturas, lofts, pavilhões, salas comerciais, sítios, sobrados e terrenos.

Além da consultoria na compra e venda de áreas comerciais e industriais, a corretora Viviane Bernardini dispõe de opções exclusivas de imóveis na planta, lançamentos e até mesmo unidades mobiliadas para investir ou para adquirir o lar dos seus sonhos com toda a segurança e a garantia de fechar um bom negócio.

OPÇÕES EXCLUSIVAS PARA VOCÊ



mobiliados



lançamentos



na planta



vídeos



tour 360



luxuosos

**DESTAQUE
2021**
CORRETORA
DE IMÓVEIS

VIVIANE BERNARDINI
consultoria & negócios imobiliários
CRECI 37808

Última oportunidade para visita

Exposição "Cores do Vinho" encerra neste fim de semana

De autoria de Zelia Paludo e Marilene Beltram, painéis que simbolizam processo de vindima estão expostos no Salão Nobre da prefeitura de Bento Gonçalves



Encerra neste sábado, 12/03, a Exposição Cores do Vinho, que apresenta uma série de obras produzidas por Marilene Beltram e Zelia Paludo, por meio de cores e texturas do vinho aplicado às telas. Os painéis estão expostos no Salão Nobre da Prefeitura Municipal de Bento Gonçalves e podem ser contemplados das 10h às 16h. A entrada é gratuita.

Para realizarem as obras, as artistas embarcaram em um interessante desafio: pintar a partir de pigmentos preparados com diferentes tipos de vinho branco, rosé e tinto. Devido ao alto poder de transformação das cores, foram realizados experimentos para o melhor uso do pigmento. O trabalho foi realizado pelas artistas ao longo de um ano. Durante esse período, elas desenvol-

veram experiências misturando vinhos, folhas, chás, temperos. Essas misturas foram testadas nas telas e o maior desafio era controlar as mudanças químicas, uma vez que, ao serem aplicadas ao suporte, as cores se transformavam. Após tantas misturas, que elas chamam de alquimia da arte, Zelia Paludo e Marilene Beltram optaram por utilizar apenas

os vinhos nas composições artísticas.

Entre garrafas e taças de Merlot, Cabernet Sauvignon, Pinot Noir, Tannat, vinhos coloniais e orgânicos, as artistas vivenciaram sensações estéticas que hoje podem ser apreciadas pelo público na exposição Cores do Vinho. O atelier e laboratório das artistas foram circunscrito

por sensações de efemeridade, transitoriedade, ressignificação, expectativas diante do novo, criatividade frente ao que não se pode controlar. Além disso, é percebida as relações poéticas entre o percurso da bebida de sabor intenso despejada nas taças, e o movimento dos pincéis deslizando nas telas, criando texturas, figuras, efeitos visuais e sensoriais.

Sobre as autoras

ZELIA PALUDO

Zelia Paludo é artista plástica natural de Cotiporã e atua na cidade de Bento Gonçalves. Possui graduação em Artes Plásticas pela Universidade de Caxias do Sul e pós-graduação em Metodologias de Ensino pelo Centro Universitário Amparense, com sede em São Paulo. A artista foi professora de artes no ensino básico e hoje dedica-se a processos artísticos por meio de inúmeras técnicas, materiais e suportes. Atualmente, faz parte da Associação dos Artistas Plásticos de Bento Gonçalves. Para Zelia Paludo, a arte é uma forma de criar e recriar imagens a partir do que existe. Esse pensamento milenar dialoga com as concepções de artistas da Renascença italiana como Leonardo da Vinci. A artista acredita que a arte está presente em sua vida de forma ampla e profunda, é uma forma de expressão de sentimentos, emoções e sensações estéticas sempre novas.

MARILENE BELTRAM

Marilene Beltram é artista plástica natural de Bento Gonçalves. Iniciou sua trajetória artística em 2010, por meio da oficina de pintura ministrada pela artista plástica Marinês Buseti, realizada na Fundação Casa das Artes. Incentivada a seguir o caminho da arte, ingressou na Associação dos Artistas Plásticos de Bento Gonçalves e buscou expandir seus conhecimentos, participando de Fóruns e Congressos de Cultura, além de oficinas, workshops e cursos. Sua produção artística inclui diferentes técnicas, materiais e suportes. Marilene Beltram acredita que a arte pode transformar pessoas e espaços. Pensando nisso, a artista tem atuado em seu atelier, um local de experimentações e sensações vivenciadas por alguém sempre em busca de novos saberes por meio da arte.

Nova Diretoria do SITRACOM BG assume oficialmente



No dia 4 de março de 2022, o Sindicato dos Trabalhadores nas Indústrias da Construção e do Mobiliário de Bento Gonçalves passou a contar com o comando de uma nova diretoria. Pela primeira vez na história da entidade, uma mulher assume a Presidência. Adriana Machado de Assis é quem vai estar à frente do SITRACOM BG, juntamente com o Vice-presidente Alexandre Giuriatti da Silva e sua diretoria, nos próximos quatro anos.

Desejamos sucesso à nova diretoria e que as realizações e conquistas sejam constantes nesta gestão que teve mais de 93% de aprovação da categoria na última eleição.

Associe-se.

PARA MAIS INFORMAÇÕES:

54 3452 2538 | 54 99640 1614 | 54 99667 9576

Rua Candelária, 235,
Bairro Juventude, Bento Gonçalves/RS

Horário de atendimento:

segunda a sexta das 12h às 18h



Sindicato dos Trabalhadores nas Ind. da Construção e do Mobiliário de Bento Gonçalves

Vamos comemorar o Dia Internacional da Mulher com uma sessão de cinema.

Filme Case comigo com a atriz Jennifer Lopez.
Dia 12 de março às 14 horas no cinema do Shopping Bento
Retire seu ingresso cortesia junto ao SINDISERP.



8 DE MARÇO
DIA INTERNACIONAL DA

Mulher



SINDICATO DOS SERVIDORES PÚBLICOS MUNICIPAIS
BENTO GONÇALVES - RS

Unidas somos fortes

O QUE É O CÂNCER.

Por Antonio Carlos Koff*

Ouve-se com frequência falar em câncer, até porque essa doença vem desafiando a humanidade através dos séculos e dos milênios. Reis, majestades, monarcas, soberanos, chefes de Estado, chefes de governo, e as maiores autoridades temem, rendem-se e sucumbem inertes diante desse inimigo cruel que não poupa ninguém. Que mistério se encontra atrás de tudo isso? E então alguns se perguntam: mas, afinal, o que é esse tal de câncer?

Para melhor explicar o que é o câncer teremos que usar uma analogia. Vamos comparar um organismo humano com um país, o Brasil, por exemplo.

Então o país é o organismo, os estados são os órgãos, os municípios são os tecidos e as pessoas são as células.

Este país pode manter-se estável, sustentar-se e, apesar de todos os percalços, progredir porque é viável e a vida tem que continuar.

Porém, de repente, uma pessoa ou um grupo de pessoas diz "Eu não trabalho mais, eu não ajudo mais, eu não colaboro mais, eu não me importo com nada mais. Daqui para frente, só vou viver para duas coisas: comer, comer, comer e reproduzir, reproduzir e reproduzir."

E começa a agir desse modo, alimentando-se de maneira desmedida e voraz, usurpando também os alimentos de todos os que estão ao seu redor, e começa a reproduzir-se de maneira contínua e ilimitada, sem nunca cessar, ao mesmo tempo em que diz "Não vou ficar só aqui, eu quero sair, andar, viajar." E assim começa a proceder, e em todos os lugares por onde passa (municípios, estados ou cidades) deixa descendentes com as mesmas características, quais sejam comer, reproduzir-se e locomover-se, e, por sua vez, os descendentes desses indivíduos procedem todos da mesma forma. Assim é fácil imaginar o que irá acontecer com esta nação ou com este organismo dentro de algum tempo.

E como reagem as pessoas a esses maléficos intrusos? Simplesmente não reagem e ainda entregam de boa vontade tudo o que tem, colaborando para o desenvolvimento cada vez maior desses malfeitores. No caso do organismo, ele cria novas artérias e veias para melhor nutrição desses tecidos maléficos e que são chamadas de "vasos de neoformação". Por que o organismo age desse modo favorecendo o tumor de todas as maneiras e ainda dando tudo de si em favor do crescimento dele?

Se transplantarmos células malignas de uma pessoa para outra, elas serão destruídas pelo sistema de defesa do transplantado, porque ele as reconhece como sendo proteína estranha, fenômeno este conhecido como rejeição, mas no caso de tumores malignos o organismo não os reconhece como sendo proteína estranha porque são dele mesmo, e então é enganado, não reage, não faz absolutamente nada para controlá-los, e ainda procura colaborar de todas as maneiras para que se desenvolvam, procedendo assim como uma mãe extremada que protege seu filho assassino.

ISTO QUE ACABAMOS DE VER É O CÂNCER.

Estudos realizados nos têm demonstrado que o núcleo da célula tem ação sobre o colágeno ou substância fundamental que está ao redor dela. Comparemos a uma parede de concreto em que uma alteração no tijolo modifica o cimento que está ao seu redor afrouxando-o e amolecendo-o e então o tijolo pode desprender-se e cair. Assim ocorre no câncer, quando a célula se desprende e cai na corrente circulatória sendo transportada para outro lugar. Portanto, na metástase a célula não migra, mas é migrada.

Mas por que aparece o câncer?

Desde há mais de 40 anos, quando introduzimos a Filosofia na Medicina (porque tudo é Filosofia), temos afirmado que este não é um universo casuístico, mas logístico. Não surgiu por acaso, mas tudo tem uma causa, um sentido, uma explicação. Este é um universo inteligente e a mente brilha em cada partícula, em cada molécula, em cada átomo. Este é um universo mental.

As células humanas através do seu código genético são programadas para uma determinada função, trabalhando em conjunto com outras células idênticas em favor do organismo. Quando desprogramadas por alguma causa podem perder essa função e também passar a reproduzir-se de forma desordenada. Muitas causas podem alterar o núcleo das



células e seu DNA, desprogramando a sua função, mas uma delas, conforme se constatou, é o sofrimento celular contínuo.

Daremos alguns exemplos para melhor compreensão.

É fato conhecido que 90% dos casos de câncer de esôfago ocorrem em pessoas que fazem uso crônico de água quente (chimarrão) ou bebida de alto teor alcoólico. Isso provoca queimadura diária da mucosa e após alguns anos as células esofágicas podem rebelar-se e formar câncer.

Outro exemplo importante são os cânceres de pulmão que ocorrem em quase 90% dos casos em fumantes. Se as células pulmonares pudessem falar diriam: "Nós estamos aqui trabalhando em favor do corpo, e em troca recebendo fumaça todos os dias por anos e anos sem parar. Agora BASTA, vamos cuidar só de nós, o resto que se dane!" E então passam a reproduzir-se de maneira desordenada e maligna, não mais trabalhando em favor do organismo.

Mais um exemplo que a partir de agora já podemos citar é o câncer de mama. Inúmeras causas e fatores, inclusive psicológicos, têm sido apontados como capazes de provocar esse tipo de tumor. Nós mesmos já fizemos uma lista de mulheres com tumor maligno de mama e estudando-as observamos que a maioria delas eram infelizes. Porém, a ciência é a ciência e não basta emitir uma opinião ou formular uma hipótese, mas é preciso provar e nunca conseguimos provar a relação entre psiquismo e tumor de mama.

Ao estudar a incidência de câncer de mama nas mais diversas etnias, ficamos perplexos ao constatar que **NÃO HÁ CÂNCER DE MAMA ENTRE MULHERES INDÍGENAS** e então surge a pergunta: Por quê?

A resposta parece uma só: Porque não usam SUTIÃ.

O sutiã é uma peça feminina destinada a sustentar ou modelar os seios. Costuma ser usada durante todo o dia e por algumas mulheres até durante a noite. Provoca compressão contínua sobre o tecido glandular, podendo levar ao sofrimento celular crônico.

Estamos, pois, apresentando o SUTIÃ como causa de câncer de mama. As células tem código genético que determina suas funções, mas que podem ser alteradas por fatores externos.

Uma vez alterado seu código genético a célula não se lembrará mais do seu antigo código e ainda que o queira não mais poderá retornar a ele. Essa é a razão pela qual o câncer não pode ser curado **NEM PELA FÉ E NEM PELO PODER DA MENTE.**

Depois de diagnosticado, o tumor precisa ser extirpado imediatamente, daí a importância do diagnóstico precoce, devendo todos os indivíduos de mais de quarenta anos serem examinados de quatro em quatro meses. Somente dessa maneira se consegue detectar a doença no seu estágio inicial, com possibilidade de cura. O problema do tratamento do câncer é que todas substâncias que matam as células cancerosas matam também as células sadias.

**O CÂNCER É UMA OUTRA VIDA QUE QUER SER VIDA.
O CÂNCER MATA E MORRE JUNTO**



Senac Bento Gonçalves ensina

SOS verão: confira dicas para recuperar a saúde dos cabelos na estação

Docente do Senac Bento Gonçalves recomenda alguns cuidados após o verão. Para quem quer ser também profissional no assunto, escola está com inscrições abertas para curso de Cabeleireiro Intensivo



Durante o verão, os cabelos sofrem ainda mais com agressões vindas da radiação solar, da água do mar, da areia e do cloro da piscina. Com toda exposição a esses fatores, ter cuidados é essencial para manter a saúde dos fios, evitando que fiquem desidratados e desnutridos. Mas se não houve essa prevenção, não se desespere: há diversas dicas para recuperar os fios.

De acordo com a docente do Senac Bento Gonçalves Rosângela Palagio, quando não há cuidado com os cabelos no verão, os aspectos mais visíveis são a opaci-

dade e os fios arrepiados. Os cabelos loiros, por exemplo, costumam ficar amarelados, e os coloridos artificialmente, desbotados. Para quem não tomou os devidos cuidados, é possível utilizar produtos facilmente encontrados no mercado. "Máscara de tratamento, xampu hidratante, condicionador e cremes sem enxágue com proteção solar. Leia a orientação do fabricante e siga o passo a passo", explica. Buscar ajuda profissional também é indicado.

A docente recomenda usar máscaras hidratantes, ampolas de vitaminas e leave-in de proteção

solar. "Não esqueça que a saúde dos fios também depende da saúde do corpo. Beba muita água, consuma alimentos frescos e ricos em nutrientes. Faça exercícios físicos regularmente e cuide da qualidade do sono", indica.

Para quem está interessado em tornar-se um profissional da área da Beleza, o Senac Bento Gonçalves está com inscrições abertas para o curso de Cabeleireiro Intensivo. Mais informações podem ser obtidas pelo site www.senacrs.com.br/bento, pelo telefone (54) 3452 4200 ou WhatsApp (54) 9161 3507.

A UCS É PRA VOCÊ.

UCS
BENTO GONÇALVES

Emoção e reencontros marcam a volta às aulas na UCS Bento

Fotos: Paula Laurentis

Os últimos dias foram de intensa movimentação no entorno do Campus Bento da UCS, no bairro Universitário. Desde a quinta-feira, 03/03, os alunos retornaram às aulas presenciais e deram novamente vida ao local, com reencontros recheados de muita alegria e saudades.

Para celebrar o momento tão especial, depois de praticamente dois anos de aulas síncronas e turmas reduzidas, a UCS Bento Gonçalves preparou diversas atrações que encantaram tanto os alunos quanto os professores e funcionários.

Na quinta-feira, 03/03, e na terça-feira, 08/03, a recepção ficou por conta de uma apresentação de dança da P1 Oito Estúdio de Dança e música ao vivo com Vini Roveda. No dia 07/03, segunda-feira, alunos dos cursos de Administração, Ciências Contábeis, Comércio Internacional, Processos Gerenciais e Gestão Comercial foram recebidos por uma apresentação da Escola de Danças Via Attiva. Já na quarta-feira, 09/03, foi a vez de Júnior Oliveira Acústico fazer uma apresentação musical. Também para marcar o Dia Internacional da Mulher, comemorado em 8 de março, as alunas receberam uma lembrança na entrada dos blocos.

O Sub-reitor da UCS Bento, professor Odacir Deonísio Gracioli não escondeu a emoção da retomada. "Foram dois anos muito difíceis, em que não paramos um minuto sequer, mas que tivemos que mudar muita coisa. O distanciamento e a ausência foram extremamente sentidos por todos nós. A vida no Campus era restrita, apagada. Esta semana foi de um grande significado, mostrando



que estamos, sim, retornando ao mais próximo do normal pré-pandemia e que precisamos desse convívio essencial para nossa sobrevivência", disse.

Vem pra UCS!

Aproveite as inúmeras oportunidades de ingressar numa das melhores universidades do Brasil e reconhecida internacionalmente: a UCS. Na UCS você conta com a segurança de integrar uma instituição com mais de 50 anos de experiência aliada a uma visão moderna, dinâmica e inovadora de formação profissional e humana.

Com mais de 100 mil pessoas formadas, a UCS tem como missão fundamental contribuir com a realização de propósitos de vida. Seja o protagonista da sua história: estude na UCS! Provas semanais on-line todas as segundas e quintas.

Confira os cursos oferecidos no Campus Bento: Administração; Arquitetura e Urbanismo; Ciência da Computação; Ciências Biológicas; Ciências

Contábeis; Comércio Internacional; Design; Direito; Educação Física; Engenharia Civil; Engenharia de Produção; Engenharia Elétrica; Engenharia Mecânica; Farmácia; Fisioterapia; Nutrição; Pedagogia e Psicologia.

Informe-se e inscreva-se em www.ucs.br/site/vestibular/



Espaço do leitor

Estella M. B. Munhoz

Crônica de verão

Era dezembro e as férias de verão estavam implorando por uma volta na praia. Arrumamos as malas no Natal e, no dia seguinte, partimos em direção ao mar com o Salsinha e o Salsinha. Convivendo juntos há pouco mais de dois meses, os dois gatinhos eram inseparáveis.

Com todos a bordo, deixamos os gatos mais livres no carro, presos no cinto pela guia. As caixinhas de transporte ficaram ao lado. Vazias. Depois de alguns quilômetros de estrada, Salsinha fez xixi de tão nervoso. Era sua primeira – e última – viagem. Paramos no posto de gasolina, limpamos o banco, abrimos a porta, e Salsinha se desprendeu, correndo em direção ao mato atrás do local. Eu segurei a guia com todo o meu desespero, mas ele escapou do peitoral. Era o fim. O som dos carros fazia o chão tremer com a música alta e orquestrava a trilha sonora perfeita para aquele momento. Estávamos presos em um pesadelo.

Saímos em direção ao Salsinha. Mas que direção? A penumbra começava a tomar conta do mato. Um mato desconhecido, verde e escuro, que transformava as folhas em caveiras. Caveiras que vinham em nossa direção com o sopro do vento. O céu infinito olhava para baixo sem uma gota de piedade. Nós éramos minúsculos diante daquela natureza. O Salsinha era menor ainda: era a tal agulha no palheiro.

Ligações, choros, desespero, pedidos de ajuda, dor. A viagem, que nem começou, encerrou assim. Voltamos para casa sem conseguir enxergar porque o choro cortinava a visão. Era um vazio desolador. Nenhum sinal do Salsinha.

No dia seguinte, retornamos para o local em que nossos caminhos se separaram. Não estávamos sós: levamos panfletos com a foto dele para distribuir nas casas, lanternas, cobertas, protetor solar, ração, sachê, água. O dia queimava no calor, e a noite nos fazia tremer. Percorriamos em torno de 10 quilômetros por dia enquanto as lágrimas também caminhavam em nossos rostos. Dormíamos o suficiente para acordar exaustos. Atravessamos o mato inteiro, visitamos todas as casas da região,

mapeamos o local, conversamos com todo mundo. Nenhum sinal. Era o fim.

Uma hora ele aparece e alguém avisa. Não adianta ir toda hora lá, vocês vão adoecer, diziam. Mas fomos. Por quinze dias consecutivos dirigimos 180 quilômetros indo e vindo em busca do ser de quatro patas. Mas nada. Acabaram as férias, a energia, a esperança. *Eu vou rezar pra São Francisco*, diziam. Muita gente ajudou. *Já aconteceu comigo, apareceu depois de quatro meses*, diziam. Então ainda era possível. *Mas se chegou onde tem os cachorros, já deve tá morto*, diziam também.

Depois, nossas visitas rarearam. A vida chamava a gente para a realidade de quem já precisava ter retornado do que deveriam ter sido as férias na praia. Mas os finais de semana eram inteiros dedicados à busca. Nessa busca, encontramos diversos gatos: *vi teu gato aqui perto*, diziam. *Ele tá comendo aqui em casa*, diziam. *Tem um gato morto que pode ser ele, vou te mandar uma foto*, escreviam. Nunca era ele. Teve um deles que até adotamos, mas o amado Paçoca não substituiu o Salsinha. Passamos a virada do ano próximos aos bambus onde avisaram que o Salsinha supostamente estava escondido. Só que não era ele. Nunca era ele.

Vinte e seis dias depois, percorremos o mesmo mato no que seria nossa última busca. Diferente dos demais dias, era uma caminhada silenciosa e de resignação. A noite não nos assustava mais. Era hora do adeus. *Tomara que ele esteja bem*. Era o fim.

De longe, dois olhinhos amarelos brilharam com a luz da lanterna. Um peito branco e peludinho saiu dos arbustos: era o Salsinha. Era um milagre até para quem não é de milagres. Ergui o sachê, chamamos por ele. Ele veio e finalmente preencheu o vazio da caixa transportadora. Ligações, choros, alegrias: gritamos para todo mundo que o Salsinha havia voltado. Era o fim do pesadelo.

Agora, escrevo esse texto enquanto o observo repousar tranquilamente sobre a almofada. Minha mãe sempre diz que não há nada melhor do que estar em casa.

Monte Belo do Sul

Parabéns.
Monte Belo do Sul,
por mais um ano de
conquistas e de
crescimento!

20 ANOS

20 ANIVERSÁRIO
DE EMANCIPAÇÃO
POLÍTICO-ADMINISTRATIVA
DE MONTE BELO DO SUL

PARTICIPE DO
Vieni Vivere la Vita
FESTIVAL
(EDIÇÃO ESPECIAL)

NA PRAÇA PADRE JOSÉ FERLIN
19 E 20 DE MARÇO DE 2022

UM EVENTO QUE CARREGA
O CHARME E A AUTENTICIDADE
DE MONTE BELO DO SUL

PREFEITURA MUNICIPAL
DE MONTE BELO DO SUL
SECRETARIA DE CULTURA
E TURISMO

MONTE Belo

A UCS É PRA VOCÊ



VESTIBULAR 2022 - A UCS É PRA VOCÊ!

Aproveite as inúmeras oportunidades de ingressar numa das melhores universidades do Brasil e reconhecida internacionalmente: a UCS. Na UCS você conta com a segurança de integrar uma instituição com mais de 50 anos de experiência aliada a uma visão moderna, dinâmica e inovadora de formação profissional e humana.

Com mais de 100 mil pessoas formadas, a UCS tem como missão fundamental contribuir com a realização de propósitos de vida. Seja o protagonista da sua história: estude na UCS! Provas semanais online todas as segundas e quintas.



A UCS É PRA VOCÊ.

Vestibular

Prova on-line todas as segundas e quintas
Inscrições em UCS.br



Informe-se e inscreva-se em www.ucs.br/site/vestibular/ ou converse com os analistas da área de Relacionamento (Graduação) pelos WhatsApp (54) 99626-2771 e (54) 99919-3141.

Curso TÉCNICO EM ENFERMAGEM com inscrições abertas



A UCS É PRA VOCÊ.

Técnico em Enfermagem



O Campus Bento da UCS está com inscrições abertas para o Curso Técnico em Enfermagem. Estudando na UCS, o aluno tem à disposição toda estrutura do Campus, além de laboratórios exclusivos para o curso, como o Laboratório de Anatomia e de Habilidades. Além disso, a Universidade mantém uma parceria com o Hospital Tacchini para apoio às aulas práticas.

O técnico em Enfermagem tem um amplo campo de atuação dentro do segmento da saúde, como hospitais, clínicas, instituições públicas ou privadas, prestação de serviços, unidades básicas, laboratórios de análises clínicas e unidades de diagnóstico, empresas de atendimento domiciliar, consultórios médicos, clínicas estéticas, creches, escolas e também a atuação de forma autônoma.

A duração do curso é de quatro semestres mais estágio curricular obrigatório. A previsão de início das aulas é para março, sendo ministradas de segunda a sexta, das 19h30 às 22h30. O pré-requisito para inscrição é ter concluído ou estar cursando a 3ª série do Ensino Médio.

Mais informações contate-nos através do whats (54) 99653.3184.

Mestrado em Letras e Cultura

Estão abertas até o dia 4 de abril as inscrições para o Processo Seletivo – Mestrado em Letras e Cultura.

A análise da documentação será feita entre 14 e 26 de abril, sendo que a divulgação dos resultados preliminares está marcada para o dia 27. A divulgação do resultado final, com a relação dos nomes dos candidatos selecionados, será feita até o dia 4 de maio e as matrículas, nos dias 5 e 6. Egressos da UCS pagam a taxa de inscrição com 30% de desconto.

Informações e inscrições através do WhatsApp (54) 99653.3184.

MESTRADOS E DOUTORADOS

UCS

PROGRAMA DE PÓS-GRADUAÇÃO EM

LETRAS E CULTURA PPGLet

MESTRADO

#aUCSépravocê

www.ucs.br | (54) 3218.2045 | ppglet@ucs.br



CURSO: Identificador Veicular Documental

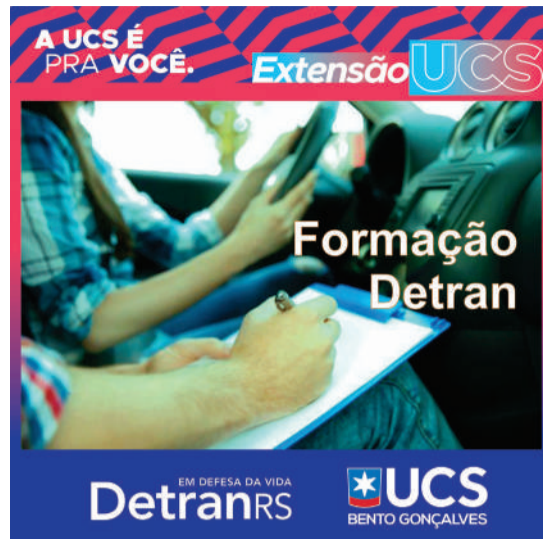

A UCS É PRA VOCÊ. Extensão UCS

Formação Detran

EM DEFESA DA VIDA



Em parceria com o Detran, a UCS Bento oferece o curso: Identificador Veicular Documental.

A partir da realização do exame para a avaliação psicológica, os participantes estarão aptos para se matricularem no Curso de Formação de Identificador Veicular Documental. O exame tem carga horária de seis horas e será desenvolvido no dia 19 de março, das 9h às 12h e das 13h às 16h.

Para fazer o curso é necessário ser brasileiro, ter 18 anos completos impreterivelmente até a data da inscrição no curso comprovados por meio de documento oficial de identificação com foto; ter ensino médio completo, apresentando o certificado expedido por órgão competente, impreterivelmente até a data da inscrição no curso; ter sido aprovado no Exame Psicológico para Fins Pedagógicos.

O curso será realizado de 7 de abril a 30 de julho de 2022, às quintas e sextas-feiras, das 19h30 às 22h20, e aos sábados, das 8h às 12h, através da plataforma do Google Meet.

Mais informações converse com nossa área de Relações com o mercado através do WhatsApp (54) 99653.3184.

Aula experimental UCS Sênior - Vida & Saúde

Na próxima segunda-feira, dia 14, o Campus Bento da UCS promove uma Aula Experimental da atividade Vida & Saúde: Treinamento Funcional.

A aula, totalmente gratuita, será ministrada na sala 106 do Bloco J, das 8h30 às 9h30.

Mais informações e inscrições pelo 3449.5200. Participe!



AULA EXPERIMENTAL DA ATIVIDADE:

VIDA & SAÚDE: treinamento funcional

CAMPUS CARVI

14 MARÇO 2022 | SEGUNDA
DAS 8H30 ÀS 09H30
LOCAL: CAMPUS CARVI BLOCO J - SALA: 106

MEGA AÇÃO EAD

Chegou a hora de investir em você! É isso mesmo! Só a UCS oferece 80% de desconto na primeira mensalidade e ainda pode oferecer 40% de desconto no semestre. Mas atenção! A condição não é válida para Biblioteconomia, Formação Pedagógica e programa de 2ª Licenciatura UCS.

Informe-se e inscreva-se em ead.ucs.br/mega-acao



MEGA AÇÃO EAD UCS

VOCÊ TÁ PREPARADO PRA COMEÇAR A FACULDADE COM UMA MEGA CONDIÇÃO? VEM APROVEITAR!

Desconto de **80%** na 1ª mensalidade + Bolsa de **40%** no semestre

INSCREVA-SE

Segunda Graduação



Segunda Graduação com 25% de desconto.

A UCS É PRA VOCÊ.



Accesse o QR-Code e saiba mais!

Graduados pela Universidade de Caxias do Sul que desejam cursar uma segunda graduação têm um desconto exclusivo de 25% e, graduados de outras Instituições de ensino, 15%. É isso mesmo! Super descontos para um novo diploma!

Além disso, as disciplinas cursadas na primeira graduação podem ser aproveitadas para reduzir o tempo do curso e agilizar a conquista do segundo diploma.

Mas atenção! A oferta não é válida para o Programa de Segunda Licenciatura EaD, Segundo Bacharelado - Ciências Sociais, Segundo Bacharelado - Comunicação e cursos EAD que possuem condições especiais, nem para o curso de Medicina.

Cruzadas | Respostas na página 10

PALAVRAS CRUZADAS DIRETAS

www.coquetel.com.br

© Revistas COQUETEL

Doença de ossos e articulações	Cheio de bons propósitos	Marcello Anthony, ator carioca	O primeiro do Zodíaco é Áries Agoniada; angustiada	Dois sabores de sorvete	Serviço de modelo
A letra da palma da mão	Asfixiados por submersão	Par formado para a dança	Robert De (?) ator Agente que causa gripe	Inícios de jornadas Ouro (símbolo)	Maiores do Cinema americano
Do início ao (?): por completo	Gaiivola, em tupi Custosos (fig.)	Crustáceo que se enterra na areia	Mole; macia De + esta (Gram.)	Lucy Ramos, atriz O segundo lugar	
Prejudicial à saúde		Patrimônio do museu Também não	Tiros (gíria) Carbone (símbolo)	"(?) Tal Liberdade" sucesso do SPC	
Fim da guerra					
(?) e cruza: a verdade sem rodeios					
Pele endurecida (pl.) Estudado (o livro)					
Enviado pelos Correios Extraordinária					
Ofereceu; ofertou Engraçada					

BANCO 3/Art. 4/Ind. 5/Int. 6/Averno - a/Itia. 10

Receita | SERRANOSSA Gourmet

Antepasto de Berinjela de Micro-ondas



Divulgação/Nesflé

- INGREDIENTES**
- 2 berinjelas médias em cubos
 - 2 colheres (sopa) de açúcar
 - 1 pimentão vermelho em cubos
 - 1 cebola em cubos
 - 4 colheres (sopa) de uva-passa branca
 - meia xícara (chá) de suco de laranja
 - 1 folha de louro
 - 4 colheres (sopa) de azeite
 - 12 castanhas-de-caju picadas

MODO DE PREPARO

Em um recipiente, cubra as berinjelas com água, junte o açúcar e deixe descansar por 30 minutos. Escorra e acrescente os ingredientes restantes, exceto as castanhas-de-caju. Misture bem e coloque em um recipiente refratário próprio para micro-ondas. Cubra e leve ao micro-ondas por 13 minutos em potência alta. Misture novamente e deixe por 5 minutos em tempo de espera. Espere esfriar e junte as castanhas. Sirva.

Charge

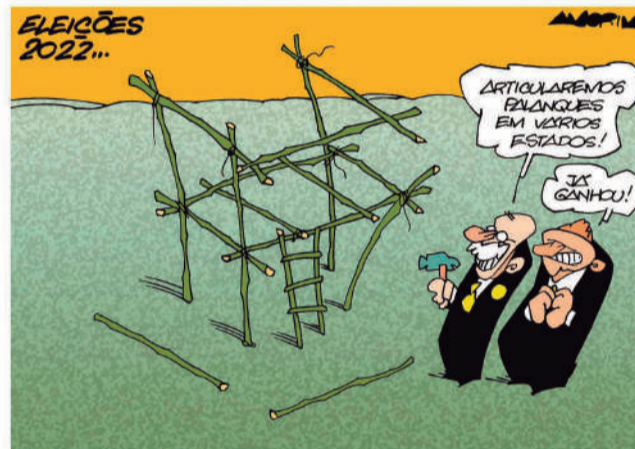

Sete Erros | Respostas na página 10



Horóscopo

Por João Bidu (www.joaobidu.com.br)

Áries - 21/03 a 20/04
Focará nos assuntos familiares. Curtir um programa caseiro pode reforçar os laços com o par. Na paquera, atenção ao excesso de ciúme.

Touro - 21/04 a 20/05
Não se distraia e foque no que é importante. Paquera relâmpago tem chances de acelerar seu coração. A dois, surpresas muito agradáveis.

Gêmeos - 21/05 a 20/06
Seus esforços terão recompensa financeira. Tenha cuidado de algo, procure seguir sua intuição. Evite cair de paraquedas em romance proibido.

Câncer - 21/06 a 21/07
Seu jeito seguro e decidido pode fazer a diferença no trabalho. Novidades agradáveis na paquera. Sinal de mais animação e ousadia no romance.

Leão - 22/07 a 22/08
Aja nos bastidores para afastar os invejosos. Se desconfiar de algo, procure seguir sua intuição. Evite cair de paraquedas em romance proibido.

Virgem - 23/08 a 22/09
Será preciso focar no trabalho e deixar a diversão pra mais tarde. A sintonia a dois fica pra lá de afiada. Na paquera, aposte no seu charme.

Libra - 23/09 a 22/10
Vale a pena dar uma atenção maior à sua imagem e à saúde. Ficará exigente na paquera. A dois, hora de fazer planos sobre o relacionamento.

Escorpião - 23/10 a 21/11
Ótimo momento pra expandir seus contatos profissionais. Pode se divertir muito no romance. Na paquera, procure olhar mais ao seu redor.

Sagitário - 22/11 a 21/12
Período de transformações. Sua intuição segue afiada. No romance, bom astral para fazer alguns ajustes. Na conquista, aposte na sensualidade.

Capricórnio - 22/12 a 20/01
Facilidade para trocar ideias e fazer contatos. Bom momento para reconciliações. Chances de um novo amor e de declarações ao pé do ouvido.

Aquário - 21/01 a 19/02
O trabalho ganha mais destaque e a sua recompensa será financeira. A rotina pode atrapalhar o romance ou a conquista, mas não desanime.

Peixes - 20/02 a 20/03
Sorte em alta. Quem tá solteiro pode se preparar para uma chuva de admiradores. A dois, aproveite para conversar e resolver mal-entendidos.

Cinema

Programação de 11/03 a 16/03

- GNC 1**
Agente das sombras
Ação, 14 anos, 108 minutos.
Diariamente, 14h45 e 19h30, dublado.
Diariamente, 17h15 e 21h45, legendado.
- GNC 2**
Batman
Ação, 14 anos, 176 minutos.
Diariamente, 18h30, dublado.
Morte no Nilo
Policial, 14 anos, 127 minutos.
Diariamente, 13h45, legendado.
O Ritual: presença maligna (pré-estreia)
Terror, 14 anos, 97 minutos.
Diariamente, 16h15, dublado.
Diariamente, 22h, legendado.
- GNC 3**
Uncharted - Fora do Mapa
Ação, 12 anos, 115 minutos.
Diariamente, 14h15 e 19h10, dublado.
Diariamente, 16h45 e 21h30, legendado.
- GNC 4**
Batman
Ação, 14 anos, 176 minutos.
Diariamente, 14h, 17h30 e 21h, legendado.
- GNC 5**
Batman
Ação, 14 anos, 176 minutos.
Diariamente, 13h30, 17h e 20h30, dublado.
- GNC 6**
Batman
Ação, 14 anos, 176 minutos.
Diariamente, 16h30, dublado.
Diariamente, 20h, legendado.
Coração de Fogo
Animação, livre, 93 minutos.
Diariamente, 14h25, dublado.
- MOVIE ARTE SHOPPING BENTO GONÇALVES 1**
Batman
Ação, 14 anos, 176 minutos.
Diariamente (exceto sábado), 13h40, dublado.
Diariamente (exceto segunda), 17h, dublado.
Segunda, 17h, legendado.
Diariamente, 20h30, dublado.
- MOVIE ARTE SHOPPING BENTO GONÇALVES 2**
Uncharted - Fora do Mapa
Ação, 12 anos, 115 minutos.
Diariamente, 16h, dublado.
Sábado, segunda e quarta, 18h30, dublado.
Sexta e domingo, 18h30, legendado.
Homem-Aranha: sem volta para casa
Ação, 12 anos, 150 minutos.
Diariamente, 21h, dublado.
- MOVIE ARTE SHOPPING BENTO GONÇALVES 3**
Sing 2
Animação, livre, 109 minutos.
Diariamente, 14h, dublado.
Moonfall
Ação, 14 anos, 130 minutos.
Diariamente, 17h, dublado.
Batman
Ação, 14 anos, 176 minutos.
Sábado, segunda e quarta, 19h30, dublado.
Sexta, domingo e terça, 19h30, legendado.
- MOVIE ARTE L'AMÉRICA SHOPPING 1**
Sing 2
Animação, livre, 109 minutos.
Diariamente, 13h40, dublado.
Domingo, 16h, dublado.
Terça, 18h30, dublado.
Uncharted - Fora do Mapa
Ação, 12 anos, 115 minutos.
Diariamente, 16h, dublado.
Sábado, segunda e quarta, 18h30, dublado.
Sexta e domingo, 18h30, legendado.
Homem-Aranha: Sem volta para casa
Ação, 12 anos, 150 minutos.
Diariamente, 21h, dublado.
- MOVIE ARTE L'AMÉRICA SHOPPING 2**
Batman
Ação, 14 anos, 176 minutos.
Diariamente, 13h40, dublado.
Sábado, segunda e quarta, 17h, dublado.
Sexta, domingo e terça, 20h30, dublado.
Sábado, segunda e quarta, 20h30, legendado.

Venha fazer seu exame de

TOMOGRAFIA

NO TACCHINI

AGENDE SEU EXAME

Telefone e WhatsApp

(54) 3455.4333

atendimento@tacchini.com.br



CONVÊNIO ATENDIDOS



RAVOCLOBRFL

RESPONSÁVEL TÉCNICO: Dr. Adriano Boz | CRM 29409

O grande dia chegou!

PETS BRASIL já está disponível para download

Aplicativo facilita dia a dia de tutores de pets, que podem agendar consultas, banho e tosa e ainda adquirir produtos e serviços pela plataforma. App ainda oferece outros benefícios para empresas e donos de pets.

Que tal poder agendar uma visita ao veterinário com apenas um clique? Ou ainda programar uma tele entrega de ração na sua casa? Esses são alguns benefícios que donos de pets poderão ter com uma novidade criada por três jovens bento-gonçalvenses: o Pets Brasil. Lucas de Freitas, Samuel Mendes e Eliane Cyrino lançaram o Pets Brasil nessa sexta-feira dia 11/03, atendendo inicialmente as cidades de Bento Gonçalves, Garibaldi, Farroupilha e Carlos Barbosa.

A ideia do Pets Brasil é conectar lojas, clínicas e profissionais a novos clientes. O sócio Lucas de Freitas explica que,



através do aplicativo, o usuário terá à disposição um catálogo de produtos e serviços na palma da sua mão. Para os clientes uma facilidade e para as lojas uma nova possibilidade de negócios. "A empresa terá seus produtos e serviços expostos, somado à facilidade de pagamento on-line, potencializando a compra e gerando maior número de vendas", garante.

Com novos hábitos dos consumidores, a tecnologia tem entrado cada dia mais na rotina da população. A praticidade, a economia de tempo e a comodidade tem se tornado um dos fatores primordiais para os usuários de apps. Nesse contexto, os aplicativos aproximam clientes e consumidores e fortalecem a marca. Lucas garante que o cadastro dos estabelecimentos no

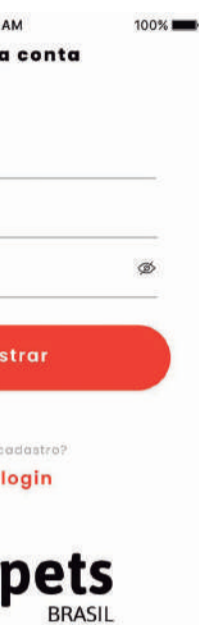

Os sócios Lucas de Freitas, Eliane Cyrino e Samuel Mendes celebram o início das atividades do aplicativo, criado para facilitar o dia a dia de tutores de pets e ainda contribuir para o crescimento de negócios da área.

Pets Brasil é criado em poucos minutos e a aprovação é feita no mesmo dia. O aplicativo também garante segurança no pagamento, através da Yapay, plataforma utilizada pela Pets Brasil para intermediar os recebíveis de seus parceiros.

OS SÓCIOS

Lucas de Freitas é estudante de Direito e empreendedor

do ramo gastronômico de Bento Gonçalves, atualmente proprietário do restaurante La Madre Bar e Restaurante e sócio fundador do Seikō Sushi e Gastro-nomia, que inaugura no final do presente mês. O Pets Brasil será mais um de seus cases de sucesso! Outro sócio, Samuel Mendes, também é estudante de Direito, corretor de imóveis há 14 anos e sócio-proprietário da bem

sucedida Belo Imóvel negócios imobiliários. Eliane Cyrino, contadora desde 2010, proprietária da Foco Gestão Contábil, empresa referência no segmento completa o time de sócios do App Pets Brasil.

O Pets Brasil já está disponível a partir desta sexta-feira para download em todas plataformas. Seja um parceiro Pets Brasil.



Os últimos anos têm nos colocado diante de muitos desafios e lições, mas também nos mostraram o quanto devemos valorizar o que há de mais precioso em nossas vidas: nossa família e as pessoas que nos cercam. A equipe das Farmácias São José faz questão de estar sempre ao seu lado e de renovar a cada dia essa parceria. Seja para dedicar a você os cuidados mais básicos em itens de higiene e perfumaria ou para estar ao seu lado nos momentos difíceis oferecendo todas as linhas de medicamentos de marcas e genéricos, na São José você encontra aquele atendimento acolhedor que sua família já conhece.

Há mais de 20 anos ao seu lado, a rede conta com três lojas em Bento Gonçalves: a matriz, no bairro Jardim Glória, uma loja no bairro Santa Helena e outra no bairro Santa Marta. Além da venda de produtos de marcas reconhecidas da indústria farmacêutica, de cosméticos e de genéricos, a loja matriz também realiza manipulação de medicamentos.

- 1 Rua Caxias do Sul, 527, Jardim Glória | 54 3453 6516
- 1 Rua Marcos Valduga, 232 Santa Helena | 54 3453 1713
- 1 Rua Carlos Cembranel, 28, Santa Marta | 54 3453 6161

Acesse

[f /fsaojosebg](https://www.facebook.com/fsaojosebg)



11/03



12/03



13/03



Dois dias de música

Bento realiza Festival de Música na Rua Coberta

Já estão confirmadas bandas como Acústicos e Valvulados, Vera Loca, Jogo Sujo, Os Pelicanos, Púrpura e Rainha de Espadas

A prefeitura de Bento Gonçalves, por meio da secretaria de Cultura, realizará entre os dias 19 e 20 de março o Festival de Música na Rua Coberta. Até o momento, nomes como Acústicos e Valvulados, Vera Loca, Jogo Sujo, Os Pelicanos, Púrpura, Rainha de Espadas, já estão confirmados na programação. Conforme a prefeitura, o evento promete ser um mix cultural, contando com atrações como feira de artesanato, cervejas artesanais e gastronomia.

A vocalista da banda Rainha de Espadas, Quellin Parisotto, fala da alegria da retomada dos shows. A

banda foi formada em 2015 e lançou seu primeiro álbum em 2020, "Lábios mentirosos", pelo Fundo Municipal de Cultura. "Acredito que a expectativa, não só minha com da Rainha de Espadas, mas de todos os artistas da cidade é que, com essa retomada, os eventos aconteçam cada vez mais e sigam abrindo espaço para que agentes culturais de Bento Gonçalves possam exibir e divulgar seus trabalhos. Ficamos muito felizes com o convite para fazer parte do retorno das atividades culturais da Rua Coberta. É sempre uma grande alegria poder participar de momentos como esse, podendo fazer algo que amamos tanto e divertindo o público. Que venham muitos ainda pela frente!", declara.

O secretário de Cultura Evandro Soares comenta sobre a importância do evento: "A Rua Coberta é um equipamento cultural de Bento. E agora, com a retomada, vamos dar continuidade na oferta ao público de eventos de lazer, de confraternização, de integração e de diversas manifestações artísticas".

Programação

19 de março

14h – Aiuká
15h – Os Pelicanos
16h – Jogo Sujo
17h – Púrpura
18h30 – Megadrivers
20h – Acústicos e Valvulados
22h – Encerramento

20 de março

14h – EGP Project
15h – Arkaiot
16h – Wladi Costa e banda
17h – Rainha de Espadas
18h – Vera Loca
19h45min – Elixir Inc.
21h – Encerramento

Participação

Cervejarias, Foodtrucks e Feira de Artesanato

No interior e na Via Del Vino

Último fim de semana para aproveitar o Bento em Vindima



Termina neste domingo a programação do Bento em Vindima. As ações em torno da colheita da uva movimentaram a cidade desde o início do ano. Além de eventos e atrações da iniciativa privada, a festa contou com novidades do Poder Público. A principal delas foi o desfile "O mundo do Vinho", que movimentou os domingos na Via Del Vino, centro da cidade. Outra iniciativa foi a Vila Colonial, que colocou em destaque o que é produzido

no interior de Bento Gonçalves. Atracões musicais e artísticas, além de pisa de uvas, também puderam ser apreciadas durante a programação no Centro.

Neste último final de semana, a comunidade ainda pode curtir a festa no interior no distrito de São Pedro, nesta sexta-feira, 11/03, shows musicais na Via Del Vino no sábado, 12/03, e ainda o último desfile temático, no domingo, 13/03. Confira a programação ao lado.

Programação

Sexta-feira

Festa no salão comunitário de São Pedro:
19h: Grupo de Cantoria Família Cantelli
19h30: Banda Caminhos de Pedra

Sábado

10h30: Tropilha Acústico
15h: Paloma e Miqui, com Mari Mussoi
16h30: Coral Terra Nostra
19h: Coral Imigrante
19h30: Délcio Tavares

Domingo

15h: Tropilha Acústica
17h: Fanfarra Bersaglieri
17h30: Desfile "O mundo do Vinho"
18h45: Ragazzi Dei Monti

baixe
AGORA
o app

e tenha na palma da sua mão o melhor para o seu pet

- Pet Shops
- Agendamentos on-line
- Veterinários
- Banho e tosa
- Ração
- Táxi Pet
- Medicamentos
- Carteira de vacinação
- Acessórios
- e muito mais!

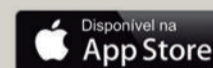

DIRECIONE SUA CÂMERA

