

Dia das Mães



Reprodução/Felipe, o pequeno viajante

Juntos, mãe e filho já desbravaram mais de 60 países

Moradora de Bento Gonçalves, Cláudia Ferraz Rodrigues Pegoraro vem relatando as experiências com seu filho ao redor do mundo pelo blog "Felipe, o pequeno viajante"

Mais polêmica

Especial | 10 e 11

Câmara de Vereadores de Bento tira poder deliberativo do Compahc

Política | 6 e 7

Ponte do Rio das Antas

Após anos de espera, DNIT confirma reformas

Marcelo Cedeño



Ainda está sendo formulado o edital de licitação para contratação de empresa que deverá corrigir patologias de estrutura de 1952

Geral | 4

Causa animal

Samu Pet, farmácia e mutirões de castração estão entre as novas ações da prefeitura

De acordo com o departamento de Bem-Estar Animal, apenas neste ano já foram castrados 1.483 cães e gatos, um aumento superior a 600%

Geral | 18

Chuvas

Maior registra mais de 100mm em quatro dias

Geral | 13

Fim da emergência sanitária

Bento reorganiza fluxo de atendimento

Eduarda Bucco



Agora, todas as unidades de saúde estão atendendo pacientes com sintomas gripais leves

Saúde | 2

Mercadão da Fruta

Mãe, sinônimo de amor e zelo. O Mercadão da Fruta deseja um Feliz Dia a todas as Mães!



Rua Dante Larentis, 61, bairro Cidade Alta, BG
54 3453 1815 | 3454 2016 | 8h às 19h

Validade: 6/5/2022, enquanto durarem os estoques. Fotos Ilustrativas

Só Hoje

super apolo
AQUI VOCE É DE CASA

Frango inteiro resfriado kg. **9,90** /kg

Bombom Garoto Sortido 250g. **7,99** /cada

Fim da emergência pela COVID-19

Bento faz readequação nos fluxos de atendimentos

A estrutura temporária montada no início da pandemia em frente à UPA 24h, no bairro Botafogo, foi removida na última semana, após cerca de 130 mil atendimentos

Eduarda Bucco

No dia 22/04 o Ministério da Saúde assinou uma portaria encerrando a situação de emergência de saúde pública de interesse social da pandemia da COVID-19. A medida que reconhecia a gravidade da pandemia e dava base para ações emergenciais nos âmbitos federal, estadual e municipal estava em vigor desde fevereiro de 2020. Os estados e municípios têm até o dia 22 de maio para se adequar a essa portaria, o que já vem sendo feito pela prefeitura de Bento Gonçalves.

Na semana passada, foi concretizada a remoção da estrutura do ambulatório fast-track, junto à UPA 24h do bairro Botafogo. A estratégia integrou as ações de combate ao Coronavírus, a fim de

dar prioridade aos pacientes com sintomas gripais. Nesse período, conforme dados da secretaria de Saúde, foram realizados cerca de 130 mil atendimentos no ambulatório instalado.

Com isso, desde a segunda-feira, 02/05, os atendimentos na UPA retornaram ao fluxo normal. "É importante que as pessoas entendam que estamos realizando apenas a desmobilização da estrutura, mas seguiremos vigilantes e com os cuidados contra a COVID-19. O uso de máscara nos espaços de saúde segue obrigatório, com todos os cuidados necessários", destaca a secretária Tatiane Misturini Fiorio.

A partir de agora, todas as unidades de saúde farão a testagem dos pacientes com sintomas respiratórios e encaminhamento para o isolamento. Pessoas com sintomas leves podem procurar as unidades básicas de saúde. Já aquelas com sintomas mais graves devem procurar a UPA 24h do Botafogo ou o Pronto Atendimento 24h do bairro São Roque.

O município ainda aguarda o posicionamento do governo do Estado sobre ações e programas como o Testar RS, que auxiliou na ampliação da testagem dos gaúchos com exames RT-PCR (exames considerados mais eficazes).

Outra mudança em Bento diz respeito à divulgação do boletim

de casos da COVID-19. Desde o início da pandemia, a prefeitura enviava diariamente aos veículos de comunicação o número de novos casos, óbitos e de pacientes recuperados. As informações também eram divulgadas nas redes sociais da prefeitura. O SERRANOSSA reproduzia os dados recebidos em um boletim próprio, que também vinha sendo divulgado diariamente pelo Facebook do jornal. Desde o dia 25/04, essa atualização diária deixou de ser divulgada. Agora, quem quiser se informar sobre os dados referentes ao município deve acessar o portal do Estado: <https://ti.saude.rs.gov.br/covid19/>.

Atualmente, conforme o Estado, há 35.648 casos confirmados e 449 óbitos no município.

Conforme a prefeitura, o fim da emergência também implica em questões burocráticas e administrativas, tendo em vista os recursos financeiros que eram destinados exclusivamente para a COVID-19, "portarias que serão revogadas, financiamentos de leitos de suporte ventilatório e leitos de UTI COVID". Essas questões ainda aguardam definição. Durante o anúncio do fim da emergência de saúde pública, entretanto, o Ministério da Saúde garantiu que não haverá descontinuidade na transferência de recursos financeiros aos estados e municípios.

"Temos controle de casos, mas precisamos manter a atenção"

Apesar de o fim da emergência pública pela COVID-19 trazer uma sensação de alívio à população, por indicar uma situação mais tranquila, o próprio Ministério da Saúde ressalta que a pandemia não acabou. A decisão apenas marca o fim de algumas medidas impostas ainda em 2020, mas o fim da pandemia em si é de responsabilidade da Organização Mundial da Saúde (OMS).

A infectologista de Bento Gonçalves Isabele Berti reforça a importância da manutenção de alguns cuidados. "Quando a gente fala no fim da emergência, a gente entende que temos um controle maior de casos", analisa. "Temos uma parcela grande da população vacinada, mas temos uma parcela frágil que são as crianças sem esquema vacinal completo. Então precisamos manter a atenção", complementa a médica.

Isabele lembra que o inverno está se aproximando e que a mudança de temperatura e a permanência das pessoas em locais fechados, de maior aglomeração, ampliam os riscos de infecções respiratórias. "Isso pode, sim, nos trazer um novo aumento de casos de COVID, assim como já percebemos que têm aumentado os casos de influenza e vírus sincicial respiratório", alerta.

A infectologista ainda comenta que pode haver, inclusive,



Retirada da barraca na UPA 24h marcou fim da emergência pública

o surgimento de novas cepas do Coronavírus – principalmente nos locais em que a cobertura vacinal é menor. "Isso faz com que o vírus cresça de uma maneira mais desordenada, existindo uma possibilidade maior de mutação. Quanto maior a quantidade de vírus circulando, maior a possibilidade de mutação e de surgimento de uma cepa mais severa", explica.

Por isso, a médica afirma que a vacinação continuará sendo a protagonista, aliada ao isolamento dos pacientes sintomáticos. "A vacinação faz com que a carga de vírus que a pessoa vacinada tem seja menor. Vacinada eu me protejo e protejo as pessoas ao meu redor", afirma. "Além disso, é preciso ter a consciência de que, se estiver gripado, é preciso ficar em casa para preservar a sua saúde e a saúde

dos outros também", complementa.

Conforme Isabele, o perfil dos pacientes que têm agravado com a pandemia é de pessoas não vacinadas, com alguma condição de saúde mais grave, com alguma doença crônica não controlada ou que façam uso de medicamentos imunossupressores. "Mas fundamentalmente são os não vacinados que estão agravando", reforça.

A partir do avanço da vacinação e dos cuidados pessoais, a tendência, na visão da doutora, é que a COVID-19 passe a ser uma doença sazonal, "assim como a influenza, que temos pequenos surtos em momentos e locais específicos. Mas que se agente se mantiver vacinado, com esquema atualizado, a doença seja menos grave e passe a ser tratada como uma endemia", prevê.

Fruteira São Roque

Av. São Roque, 363 | Fone: (54) 3451-1370

NÃO TEMOS FILIAL

A sua fruteira!

ABERTA TODOS OS DOMINGOS

| | | | | | | | | |
|--|---|--|---|--|--|---|--|---|
|  Coxa e Sobrecoxa de Frango Congelada Com Dorso R\$ 6,89 / Kg |  Coxa e Sobrecoxa de Frango Temperada R\$ 11,49 / Kg |  Costela Suína de Primeira R\$ 20,90 / Kg |  Salsichão Languiru R\$ 12,90 / Kg |  Presunto Languiru Fatiado R\$ 19,90 / Kg |  Queijo Santa Clara Fatiado R\$ 39,90 / Kg |  Cerveja Proibida Latão 473 ml (Quente) R\$ 2,69 / un |  Cerveja Amstel Latão 473 ml (Quente) R\$ 3,29 / un |  Sukita Laranja e Uva (2 Litros) R\$ 4,69 / un |
|  Coxão de Dentro Bovino em Bife R\$ 39,90 / Kg |  Patinho Bovino em Bife R\$ 37,90 / Kg |  Lagarto Bovino em Peçaço R\$ 32,90 / Kg |  Arroz Super Ecco 5 kg R\$ 15,99 / un |  Feijão Preto Azulão 1 kg R\$ 5,85 / un |  Massa Isabela Bom Gosto 500g Espaguete, Macarrão, Parafuso e Penne R\$ 3,39 / un |  Café Solúvel Iguazu Tradicional Pague 180g Leve 200g R\$ 11,79 / un |  Leite Longa Vida Languiru (1 Litro) R\$ 4,15 / un |  Kit Coca Cola Mais (2 Litros) R\$ 11,99 / un |
|  Sabão em Pó Brilhante 800g R\$ 8,99 / un |  Mamão Formosa e Melão Espanhol R\$ 5,90 / Kg |  Couve Chinesa R\$ 3,99 / un |  Brócolis Embalado e Avulso R\$ 2,69 / un |  Tomate Longa Vida R\$ 4,97 / Kg |  Caixa de Bombom Nestlé 251g R\$ 8,69 / un |  Papel Higiênico Doble Folha Dupla 12 Rolos 30 metros R\$ 13,97 / un |  Amaciante Ypê 2 Litros R\$ 6,79 / un |  Cenoura R\$ 4,97 / Kg |
|  Moranga Inteira e Beterraba R\$ 2,79 / Kg |  Batata Doce Roxa e Chuchu R\$ 1,79 / Kg |  Suqueti e Pepino Salada R\$ 2,49 / Kg |  Alface Crespa, Lisa e Mimosa R\$ 1,99 / un | | | | | |

OFERTAS VÁLIDAS PARA SEXTA-FEIRA (06/05) ou ENQUANTO DURAREM OS ESTOQUES.

Envie uma mensagem e receba diariamente nossas promoções

NOVO NÚMERO! 9 9656-9853



Campanha nacional

Vacinação contra gripe é aberta para novos grupos

A partir de agora também podem se vacinar gestantes, professores, pessoas com comorbidades e deficiência permanente, forças de segurança, caminhoneiros e trabalhadores de transporte coletivo

Nesta semana a prefeitura de Bento Gonçalves inicia uma nova etapa de vacinação contra a gripe nas unidades de saúde. Até então, estavam sendo vacinados os idosos, profissionais da saúde e crianças de 6 meses a menores de 5 anos. A partir de agora também podem se vacinar gestantes, professores, pessoas com comorbidades e deficiência permanente, forças de segurança, caminhoneiros e trabalhadores de transporte coletivo.

“Vamos ampliar o grupo prioritário para vacinação e convidamos que procurem a unidade de saúde mais próxima para realizar a imunização. Mesmo com

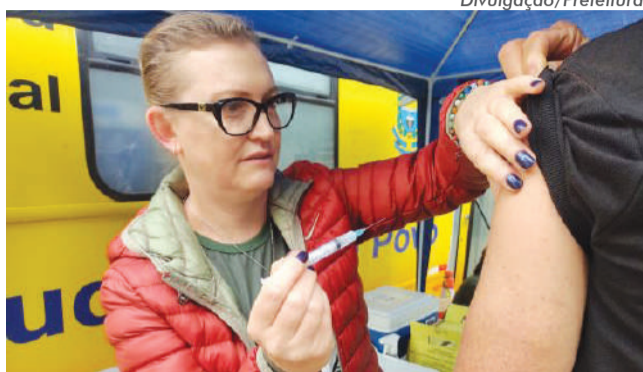

Divulgação/Prefeitura

o tempo de chuva do último sábado, podemos comemorar que a procura foi boa nos espaços de saúde”, destaca a coordenadora do setor de imunizações, Luiza do Rosário.

No último sábado, 30/04, no Dia D de vacinação, 904 pessoas dos grupos prioritários foram imunizadas contra influenza e 465 contra o sarampo. A secretaria da Saúde prevê a vacinação de cerca de 46 mil pessoas.

A vacina Influenza trivalente utilizada pelo Sistema Único de Saúde (SUS) é produzida pelo Instituto Butantan. De acordo com o Ministério da Saúde, a vacina é eficaz contra as cepas H1N1, H3N2 e tipo B.

A vacinação pode ser realizada em todas as unidades de saúde, de segunda a sexta-feira, das 7h30 às 11h e das 13h às 16h30.

Podem se vacinar

Idosos com 60 anos ou mais; trabalhadores da saúde; crianças de 6 meses a menores de 5 anos de idade (4 anos, 11 meses e 29 dias); gestantes e puérperas; povos indígenas; professores; pessoas com Comorbidades; pessoas com deficiência permanente; forças de segurança e salvamento e Forças Armadas; caminhoneiros e trabalhadores de transporte coletivo rodoviário de passageiros urbano e de longo curso; funcionários do sistema prisional; adolescentes e jovens de 12 a 21 anos de idade sob medidas socioeducativas; população privada de liberdade.

Segue o alerta

Bento tem quatro casos confirmados de dengue

A secretaria da Saúde de Bento Gonçalves atualizou, na segunda-feira, 02/05, os dados da dengue no município. Até o momento, os agentes de endemias localizaram 90 focos do mosquito, em diversos bairros. Quatro casos de dengue importados foram confirmados, ou seja, não foram contraídos em Bento. Outros 46 casos estão em análise no Laboratório Central de Saúde Pública do Estado do Rio Grande do Sul (Lacen) e aguardam resultado.

Conforme a secretaria de Saúde, neste período chuvoso o cuidado deve ser redobrado, já que o acúmulo de água da chuva pode ocasionar o aparecimento de focos do mosquito.

DENGUE NO RS

Mais um óbito de dengue foi confirmado na terça-feira, 03/05, no Rio Grande do Sul. Com a confirmação, o número de óbitos pela doença no ano chegou a 13, maior volume já registrado na série histórica. O número de casos contraídos dentro do Estado (chamados de autóctones), de 13.336, também é o maior em um ano.

O último óbito foi registrado no município de Rondinha. As demais mortes já confirmadas ocorreram em Horizontina (2), Novo Hamburgo, Sapucaia



Fiocruz Imagens

No Estado, 13 pessoas já morreram neste ano, número recorde

do Sul, Cachoeira do Sul, Lajeado, Chapada, Cristal do Sul, Igrejinha, Dois Irmãos, Boa Vista do Buricá e Jaboticaba. No ano passado, o Rio Grande do Sul registrou um total de 11 óbitos pela doença. Em 2020, foram seis.

A Secretaria da Saúde (SES) decretou no dia 27 alerta máximo contra a doença no Rio Grande do Sul. A prevenção deve ser feita eliminando locais com água parada, onde o mosquito transmissor, o Aedes aegypti, se reproduz.

INFESTAÇÕES

Até o momento, 442 municípios gaúchos foram considerados infestados pelo mosquito

Aedes aegypti. É o maior número na série histórica do monitoramento, realizado desde 2000.

Com o expressivo número de casos e a larga distribuição do mosquito pelo Rio Grande do Sul, a Secretaria da Saúde reforça junto à população as medidas de prevenção, principalmente a eliminação de locais com água parada, que servem de pontos para o desenvolvimento das larvas do mosquito. Essa proliferação acontece em maior volume nesta época do ano, que alia temperaturas altas com chuvas mais recorrentes.

A relação das cidades consideradas infestadas também está disponível no painel de arboviroses do Governo do Estado.

PAGUE SUAS COMPRAS EM 3X NO CARTÃO PARCELAMENTO DISPONÍVEL PARA COMPRAS ACIMA DE R\$ 200,00

VISA, mastercard, BANRI compras

DIA DAS MÃES

Almoce aos domingos restaurante Apolo

super apolo AQUI VOCÊ É DE CASA

Ofertas válidas dia 6/5/2022, enquanto durarem os estoques. Fotografias ilustrativas.

| | | | | |
|----------------------------|----------------------------|--|--|--|
| <p>9,90 / kg</p> | <p>12,90 / kg</p> | <p>14,90 / cada</p> | <p>19,90 / kg</p> | <p>39,90 / kg</p> |
| <p>29,90 / cada</p> | <p>19,90 / cada</p> | <p>29,90 / cada</p> <p>COMPRE 3 UN. PAGUE 24,90 / cada</p> | <p>12,90 / cada</p> <p>COMPRE 3 UN. PAGUE 10,90 / cada</p> | <p>7,99 / cada</p> |
| <p>4,99 / cada</p> | <p>3,99 / cada</p> | <p>2,99 / cada</p> | <p>39,90 / cada</p> <p>COMPRE 3 UN. PAGUE 29,90 / cada</p> | <p>14,90 / cada</p> <p>Nesta embalagem o litro sai por 2,98 / cada</p> |

O desconto das promoções é dado diretamente no caixa. As ofertas aqui anunciadas não se aplicam para as compras online.

Demanda antiga

DNIT confirma obras de reestruturação da ponte do Rio das Antas

Empresa vencedora de licitação deverá desenvolver projeto para correção de patologias da ponte, que hoje está com restrição de carga devido à necessidade de reformas

Eduarda Bucco

O Departamento Nacional de Infraestrutura e Transporte (DNIT) confirmou a reestruturação da ponte Ernesto Dornelles (Ponte do Rio das Antas), localizada entre Bento Gonçalves e Veranópolis, na BR-470. O anúncio foi feito no dia 27/04, durante reunião com o superintendente do órgão, Hiratan Pinheiro da Silva, e o deputado estadual Carlos Búrigo.

Conforme o DNIT, no momento está sendo formulado o edital de licitação para contratação de empresa, pelo Regime Diferenciado de Contratação Integrada (RDCi), visando a ela-



Marcelo Cedeño

boração dos Estudos, Projetos Básico e Executivo de Engenharia e Execução das Obras de Reabilitação da ponte. "O processo encontra-se sob análise jurídica da Procuradoria e seguirá depois para o setor de licitação", afirma o órgão.

Ainda de acordo com o DNIT, devido à necessidade de manutenção, a ponte Ernesto Dornelles está com restrição de carga para peso bruto total acima de 45 toneladas. Dessa forma, a empresa vencedora do edital deverá elaborar uma avaliação estrutural da ponte, validando o estudo do DNIT, além de desenvolver um projeto executivo para correção das patologias. "Após a aceitação do projeto, as obras serão executadas. E, ao final das obras, será restituída a condição normal de

tráfego, sem restrição", adianta o órgão.

A ponte, inaugurada em 1952, tem 277 metros de extensão e é tida como fundamental para o escoamento da produção da região, além de ser considerada um cartão-postal da Serra Gaúcha.

"A principal ligação entre as regiões Nordeste e Vinhedos precisa de manutenção há muitos anos. Agora essa revitalização vai sair do papel. É uma luta de lideranças políticas e empresariais da região há bastante tempo", pontua o deputado Búrigo.

O assunto vem sendo tratado desde o ano passado pelo deputado, junto a prefeitos e vereadores de Veranópolis, Nova Prata, Bento Gonçalves e demais municípios da região.

Obras em Bento

Revitalização da Praça Vico Barbieri está em andamento

As obras de revitalização da Praça Vico Barbieri, em Bento Gonçalves, estão em andamento. Localizado no Centro, o espaço já havia recebido concretagem e, na última semana, no dia 28/04, passou a receber o novo playground, que segue sendo instalado.

A primeira etapa da revitalização contará com piso emborrachado e novos brinquedos para crianças, como balanços, gangorras, casinha e outros. Já o playpet (espaço voltado para cachorros) terá minirrampa, minitúnel, pneu, salto simples e outros. Também haverá grama e totem informativo para os tutores.

Conforme a prefeitura, os equipamentos serão colocados nas próximas semanas, dependendo das condições climáticas para instalação.



Fotos: Divulgação/Prefeitura

Espaço contará com novo playground e espaço exclusivo para cães

Avenida São Roque recebe repavimentação

Na segunda-feira, 02/05, iniciaram as obras de recapeamento da avenida São Roque. Em virtude dos trabalhos o trânsito está sofrendo algumas alterações durante os serviços. Quem passa pelo sentido bairro/centro, em frente ao 6º BCOM, deve desviar para a rua Giacomino Baccin.

A Concesul, empresa contratada por edital, iniciou com o trabalho de fresagem, no trecho de 2.019 m, do 6º BCOM até a rotatória dos trilhos. A fase antecede



a etapa de recapeamento da via, acessibilidade no passeio público e sinalização. O valor da obra é de R\$ 1.538.237,04.

Entretanto, o cronograma

sofreu alterações ao longo da semana em virtude das condições climáticas. A equipe do Departamento Municipal de Trânsito está monitorando o local.

SÃO PAULO CULTURAL COM

CIRQUE DU SOLEIL

BAZZAR

& AQUÁRIO DE SP

21/10

R\$ 199,

12X

Com ingressos, visitas culturais, transfers, city tour, com guia acompanhante.

DEPARTAMENTO

BENTO

TURISMO

(54) 3452.2721
3451.2330

bentoturismo@bentotransportes.com.br

DEPARTAMENTO

BENTO

TURISMO

Solicite roteiro detalhado. Valores por pessoa em apartamento duplo, sujeito a alteração e disponibilidade.

Super Ofertas de REINAUGURAÇÃO

IMAGENS ILUSTRATIVAS

OFERTAS VÁLIDAS PARA 06 DE MAIO DE 2022.

| | | | |
|--|--|--|---|
|  R\$ 19,90 <small>KG</small> CORÇÃO DE FRANGO CONGELADO SEARA |  R\$ 14,99 <small>KG</small> COSTELA SUÍNA |  R\$ 9,99 <small>KG</small> COXINHA DA ASA CONGELADA |  R\$ 26,90 <small>KG</small> COSTELA DE PRIMEIRA |
|  R\$ 17,99 <small>KG</small> CARNE MOÍDA DE SEGUNDA |  R\$ 11,90 <small>KG</small> SALSICHÃO LANGUIRU |  R\$ 11,99 <small>UND</small> OVOS NICOLINI BRANCOS C/ 20 UND |  R\$ 3,99 <small>KG</small> BATATA INGLESA |
|  R\$ 6,99 <small>UND</small> COCA COLA 2L |  R\$ 15,99 <small>UND</small> CHOPP SUD PILSEN 2 LITROS |  R\$ 3,99 <small>UND</small> LEITE SANTA CLARA INTEGRAL 1L | |

LEVE 2 PAGUE

COCA COLA 2L

LIMITE 1 CAIXA POR CLIENTE

@carboneramercado

Supermercado Carbonera

Rua Marques de Souza, 492 | Bairro São Francisco, BG

FAÇA SUAS COMPRAS PELO WHATSAPP - 99624.2933





SUPERMERCADOS
ANDREAZZA

TEM
TEM
TEM

Feliz
dia das
Mães



OFERTA EXCLUSIVA
Meu
A

Vazio Bovino Frialto
A Vácuo Pedacos Resfriado - kg
29,95



OFERTA EXCLUSIVA
Meu
A

Coxa e Sobrecoxa de Frango Sem Dorso Congelada - kg
7,95



OFERTA EXCLUSIVA
Meu
A

Chapéu de Bispo Maminha Frialto
A Vácuo Pedacos Resfriado - kg
39,90



OFERTA EXCLUSIVA
Meu
A

Torta Kidelizz Chocolate, Econômica ou Hawai
1kg - cada
26,77

Loja aberta aos **DOMINGOS****



OFERTA EXCLUSIVA
Meu
A

Maionese Hellmann's Tradicional 500g
Leve 2 Pague 7,97 cada



OFERTA EXCLUSIVA
Meu
A

Bombom Nestlé 251g - cada
8,99



OFERTA EXCLUSIVA
Meu
A

Cerveja Brahma Duplo Malte 330ml - cada
3,79



OFERTA EXCLUSIVA
Meu
A

Café Nescafé Tradição 160g - cada
12,99



OFERTA EXCLUSIVA
Meu
A

Massa Sem Ovos Orquídea 500g - cada
Exceto Gravata e Tricolore
2,89



OFERTA EXCLUSIVA
Meu
A

Arroz Blue Ville Parboilizado 5kg - cada
14,45



OFERTA EXCLUSIVA
Meu
A

Óleo de Soja 900ml - cada
Exceto Primor
8,75



OFERTA EXCLUSIVA
Meu
A

Farinha de Trigo Orquídea Tipo 1 5kg - cada
17,49



OFERTA EXCLUSIVA
Meu
A

Papel Higiênico DUALETTE Elite Leve 16 Pague 15 Folha Dupla 16x30m - cada
18,90



OFERTA EXCLUSIVA
Meu
A

Detergente em Pó Omo 1,6kg - cada
17,90



OFERTA EXCLUSIVA
Meu
A

Fralda Huggies Tripla Proteção P46 M42 G36 XG32 XXG32 cada
29,90

Ofertas válidas somente para as lojas de Bento Gonçalves, no dia 06 DE MAIO DE 2022, ou enquanto durarem os estoques (24un./Kg de cada produto por loja). Consulte quantidade máxima por cliente diretamente no aplicativo *Meu Andreazza*. Entrega de rancho grátis somente acima de R\$ 350,00 em compras. Imagens meramente ilustrativas. **Somente a loja da Saldanha Marinho abre aos domingos. Das 8h às 20h.

SÃO PROIBIDAS A VENDA E ENTREGA DE BEBIDAS ALCOÓLICAS A MENORES DE 18 (DEZOITO) ANOS (art. 17, II, do Estatuto da Criança e do Adolescente).

BEBE COM MODERAÇÃO.

Polêmica

“Quem está prejudicando o desenvolvimento, matando e destruindo a nossa história são os próprios vereadores”

Presidente do Compahc, Marilei Elisabete Piana Giordani, critica fim do poder deliberativo do conselho, aprovado na Câmara de Vereadores de Bento. Mesmo com recomendação do Ministério Público pela desaprovação do projeto e com parecer desfavorável do próprio jurídico da Câmara, maioria dos vereadores votou para que Compahc tenha apenas caráter consultivo. Ministério Público afirma que serão tomadas medidas judiciais para reverter decisão.

Raquel Konrad

A ofensiva contra os conselhos deliberativos de Bento Gonçalves teve sua primeira vitória nesta semana. Foi aprovado na segunda-feira, 02/05, na Câmara de Vereadores de Bento Gonçalves, o projeto de lei municipal nº

4.445/2008, de autoria do vereador Anderson Zanella (Progressistas), que torna o Conselho Municipal do Patrimônio Histórico e Cultural (Compahc) apenas um órgão de caráter consultivo. Com a decisão, o conselho não poderá barrar obras ou reformas em edificações que tem relevância histórica ou cultural no município. O projeto foi aprovado por maioria de votos – votaram contra Agostinho Petrolí (MDB), Rafael Fantin, o Dentinho (PSD), José Gava (PDT), Duda Pompermayer (União Brasil) e Paulo Roberto Cavalli (PTB).

O projeto foi aprovado mesmo com o parecer desfavorável do próprio setor jurídico da Câmara de Vereadores e com a recomendação do Ministério Público, que encaminhou um documento a todos os vereadores e também para o prefeito de Bento Gonçalves, Diogo Siqueira, apontando irregularidades no projeto. No entanto, o presidente da Casa, Rafael Pasqualotto (Progressistas), bem como o autor do projeto, Zanella, saíram em defesa da aprovação, alegando “arbitrariedade” nas decisões do Compahc.

De acordo com Pasqualotto, o parecer desfavorável do jurídico da Câmara é orientativo, não uma decisão, e defendeu o projeto de lei. “Essa alteração não quer dizer que a cidade vai ser destruída, nem que o conselho será destituído. As pessoas po-



Reprodução Câmara

O projeto que tirou o poder deliberativo do conselho de patrimônio histórico e cultural foi aprovado por maioria de voto, na sessão da última segunda-feira, 02/05 – votaram contra Agostinho Petrolí (MDB), Rafael Fantin, o Dentinho (PSD), José Gava (PDT), Duda Pompermayer (União Brasil) e Paulo Roberto Cavalli (PTB).

dem continuar se reunindo, mas não será deliberativo. Todas as áreas tombadas do município e todas as inventariadas não serão afetadas. Não estamos tratando disso”, pontuou. “O que estamos tratando aqui são interesses da democracia, daqueles que precisam ser ouvidos e não têm voz, daqueles que são injustiçados e não enxergam uma luz ao fim do túnel”, defendeu Pasqualotto, referindo-se a donos de imóveis que não têm conseguido liberação para suas obras.

Ouvida pelo SERRANOSSA, a presidente do Compahc, Marilei Elisabete Piana Giordani, explica que o conselho é formado por 20 cadeiras, 10 não governamentais,

que são a voz da comunidade, e 10 governamentais, que são de várias secretarias do município, inclusive duas delas pertencem ao Instituto de Planejamento Urbano (Ipurb). Para ela, tirar o poder deliberativo mostra que “os vereadores estão mal informados ou mal intencionados”. “Não é admissível que um vereador não conheça o Plano Diretor do seu município. É inaceitável. O Compahc em suas votações não expõe a vontade pessoal de seus membros. Ele segue a legislação municipal e, na falta dela, segue a estadual e a federal, de acordo com a resolução de 2018 do próprio Plano Diretor de Bento Gonçalves”, pontuou.

Casa Miguel

O presidente da casa usou seu espaço na tribuna para falar sobre suas análises das atas do Compahc, que são públicas, e falou em “aberrações jurídicas”. Um dos exemplos citados por Pasqualotto foi a Casa Miguel, localizada na Doutor Casagrande, que é inventariada, mas não tombada. Pasqualotto afirmou que os proprietários estão desde 2020 tentando restaurar e que “já gastaram milhares de reais, já reiteraram inúmeras vezes o pedido, mas que a presidente do Compahc não permite”, disse ele, contando ainda que os donos do imóvel têm uma certidão permitindo a venda do índice, mas que o conselho não permite restaurar. “Olha a aberração jurídica. Vocês imaginam herdar um patrimônio que você não pode restaurar e não se permite colocar uma atividade comercial. E por quê? Não se sabe”, destacou.

A presidente do Compahc afirma que o caso não é bem assim. “O proprietário do imóvel assinou um termo de compromisso com o Ipurb, em 2019, se comprometendo a solicitar o tombamento da edificação e, em contrapartida, receber índice construído no valor de R\$ 6 milhões. Isso está em ata. O que ocorreu: o proprietário vem recebendo este índice construtivo e vendendo, entretanto não solicitou o tombamento da edificação e, ao mesmo tempo, fez alterações na obra que não dizem respeito a uma casa tombada”, acusa. “O proprietário não cumpriu com o acordado e o Ipurb e a procuradoria do município não sabem como proceder. Quando veio novamente para o Compahc, no mês passado, a recomendação foi que se suste obrigatoriamente o fornecimento de índice construtivo e que seja encaminhado o tombamento, conforme o acordado”, explicou.



O rótulo é novo, mas o conteúdo é o mesmo até a última gota: integral, vegano e incrivelmente delicioso.

[@vinicolaaurora](https://www.instagram.com/vinicolaaurora)

VINÍCOLA
AURORA

AURORA
100% uva de uva
Sem adição de açúcar, água e corantes
em nenhum dos seus componentes
sem glúten
sem lactose
sem álcool
sem OMO
sem sódio
em acido

1L
Suco de uva tinto integral
Jugo de uva tinto integral

CASA NA ENTRADA DA PIPA

Outro exemplo citado por Pasqualotto foi uma casa localizada na entrada da cidade, próximo à Pipa Pórtico. Segundo ele, os proprietários morreram, os filhos não moram em Bento, e o Compach não permitiu que fosse realizada a restauração. "A casa nem estava inventariada e nem tombada no Plano Diretor e um conselho diz que tem que analisar a reforma porque um automóvel de uma pessoa importante da cidade teria estacionado na garagem do imóvel", disse ele. "Se coloque no lugar da população que quer erguer e construir. Nesta cidade está virando crime querer fazer isso. Eu não sei qual é a intenção do Executivo, que muitas vezes não decide essas coisas, mas eu sei a vontade desta Casa, que é corrigir, retificar a injustiça", afirmou.

A presidente do Compach diz que a obra não foi liberada por conta do "contexto histórico da rua, da edificação, e nunca se falou em carro que entrou ou saiu da referida garagem".

TABELIONATO GARCEZ

Outro exemplo citado por Pasqualotto foi prédio do antigo Tabelionato Garcez, localizado no centro de Bento, que é uma edificação tombada e que foi adquirida por uma incorporadora que gostaria



Pasqualotto afirmou que decisões do Compach são aberrações jurídicas

de realizar obras no local, retirando uma escada que não faz parte do tombamento. "A empresa tem um projeto lindo, maravilhoso, que atrai emprego, renda e tributo para nosso município e não pode fazer nada, pela arbitrariedade de conselho", destacou.

Novamente a presidente do conselho contesta o presidente da Câmara. "Esse imóvel foi tombado por uma lei municipal, entretanto o vereador desconhece isso. E essa obra tem uma significância muito grande para o município. O Plano Diretor prevê diversos auxílios para a preservação e recuperação de um bem tombado. Qualquer profissional habilitado pode fazer disso uma joia rara, mas a própria legislação, nos três níveis, diz que é necessário respeitar o perímetro da obra. Então o vereador demonstra desconhecer o que é um bem tombado, o que é um patrimônio cultural e como deve ser conduzido", enfatizou.

O vereador Agostinho Petrolini também saiu em defesa do conselho. "As decisões que eles tomam são com poderes constituídos. Tem igrejas e casas do município que não estão nem tombadas e nem inventariadas e, por conta disso, tem que derrubar tudo? Acho que precisamos conhecer nossa cultura, que deu origem à nossa terra, para poder tomar decisões melhores. Este projeto tem parecer jurídico contrário e acho que o Legislativo está querendo dispor contra a administração do município", destacou.

CONSELHO POLITIZADO

O vereador Anderson Zanella, que tem criticado não só o Compach, mas outros conselhos deliberativos do município, acusou os órgãos de estarem politizados. "Eles estão usando o poder em de-



Zanella acusou conselhos de serem comandados pela "pelegada de esquerda"

trimento dos interesses de Bento Gonçalves. Enquanto não pusermos fim nesta pelegada de esquerda que também preside o Compach, nós veremos essas aberrações que estão sendo feitas neste município", disse em tribuna.

A presidente do Compach critica o comportamento dos edis. "Eles não fizeram o que um parlamentar deve fazer, que é pesquisar, conhecer e saber de que maneira o Compach analisa suas demandas. Não houve por parte de nenhum destes parlamentares qualquer consulta. As atas estão disponíveis, mas eles não souberam ler, porque cada projeto é reapresentado, por solicitação do Ipurb, ou por falta de elementos que deem autonomia para que o Compach possa analisar. Então os projetos que vêm para o Compach são advindos do próprio Ipurb", pontuou.

“ Ou os vereadores estão mal informados ou mal intencionados ”

Marilei ainda questionou as acusações de que o conselho seria politizado. "Gostaria de saber do vereador quem rege a politização de cada um dos membros do conselho. Não é do meu conhecimento que o conselho esteja politizado, muito pelo contrário, nunca se falou nesta questão no conselho", reiterou. Para ela, o fim do poder deliberativo do conselho é por falta de informações por parte dos vereadores. "Quem está prejudicando o desenvolvimento do seu município, matando e destruindo sua história são os próprios vereadores que votaram a favor da retirada do poder deliberativo do Compach por desconhecer e por estarem mal informados ou mal intencionados. Nós não somos nada sem a história do município. Uma cidade turística por excelência quer agora destruir sua história para, não sei como, depois tentar vender seu turismo", destacou.

PROJETO PODE SER VETADO

Apesar da aprovação do fim do poder deliberativo do conselho, o Compach agora aguarda a decisão do prefeito Diogo Siqueira, que pode vetar o projeto de lei. O Ministério Público enviou recomendação ao líder do Executivo, em caráter orientativo, mas a promotora Carmem Garcia afirma que medidas judiciais serão tomadas. "A Constituição Federal que preconiza a participação popular na tomada de decisões sobre a preservação do patrimônio histórico e cultura. Quando se retira o caráter deliberativo, está se restringindo um direito assegurado à sociedade civil", pontuou.

O prefeito tem 15 dias para vetar ou sancionar as mudanças do projeto de lei.

Após dois meses sem titular**Osmar Bottega assume Secretaria de Meio Ambiente**

A Secretaria do Meio Ambiente de Bento Gonçalves conta com novo titular desde quinta-feira, 05/05. Osmar Bottega, 56 anos, assume a pasta com o desafio reorganizar o setor, após as polêmicas envolvendo a secretaria - como o caso do sumiço dos gatos e também do maior desmatamento da história de Bento para a construção de um loteamento irregular. A pasta estava sem um titular desde o dia 22 de fevereiro, quando o então secretário Claudiomiro Dias foi exonerado.

Bottega atuou como assessor parlamentar na Câmara Municipal de Vereadores, como diretor executivo da Feira Envase Brasil em 10 edições do evento. É graduado em Comunicação Social-Relações Públicas e pós-graduado em marketing do vi-



nho. "Fiquei bastante orgulhoso e lisonjeado pelo convite. Estar à frente da Secretaria de Meio Ambiente será, evidentemente, um desafio repleto de responsabilidades. A SMMAM é uma Secretaria que praticamente se articula e dialoga com todas as outras secretarias e ainda, com outras instituições. Sou um profissional de planejamento, projetos e comunicação. E nessas linhas pretendo pautar a rotina da secretaria, com muito trabalho", destaca.

Interinamente**Mauro Antonio Villa assume sub-prefeitura do Vale dos Vinhedos**

Foi publicado no Diário Oficial de Bento Gonçalves na segunda-feira, 02/05, a nomeação de Mauro Antonio Villa para o cargo de subprefeito do Vale dos Vinhedos. Ele ocupava até então a função de coordenador-geral de Projetos para Captação de Recursos da Secretaria-geral de Governo. Ele também foi nome-

ado como membro do Conselho Distrital do Vale dos Vinhedos.

Villa assume o lugar de Marciano Batistello, que pediu exoneração do cargo no dia 30 de março, após a polêmica em torno da instalação de resorts na rota turística, barrada pelo Conselho Distrital do Vale dos Vinhedos.

O ingrediente **perfeito**
— Inverno Caitá —



Salsichão suíno
Languiru kg

13,99



Fraldinha
bovina kg

36,90



Pernil suíno
resfriado Reserva
Seara kg

9,98



Festival
de tortas
**Dia das
Mães**

Torta Ouro
Branco ou Marta
Rocha kg

39,90



**Super
Oferta**

Cerveja lager
Amstel 473ml

3,29



Acém sem osso
bovino a vácuo kg

27,90



Peito de frango
congelado com
osso kg

12,90



Refrigerante
Coca-Cola 2l

6,99



**Super
Oferta**

Costela bovina
janela kg

34,90



Óleo de soja
Soya 900ml

8,99



Leite
Languiru 1l

4,19



Água sanitária
Girando Sol 2l

4,99



Ofertas válidas em Garibaldi e Bento Gonçalves dia 06/05/2022 ou enquanto durarem os estoques. Estoque de 1.000 un/kg por produto. Limite de 6un ou 6kg por cliente. Fotos meramente ilustrativas. Proibida a venda de bebida alcoólica para menores de 18 anos.

Especial Dia das Mães

Para mães, com carinho

Neste domingo, 08/05, é comemorado o Dia das Mães. Para homenagear o amor materno e tudo que ele representa na vida de cada pessoa, o SERRANOSSA convidou leitores para compartilharem suas mensagens para suas mães.

*Mãe:
um amor único
e infinito!
A todas elas um
Feliz Dia das Mães,
em especial à minha
mãe, Elzi!
Alvaro Manzoni*



**De: Eduardo Gabriel
Brissow Machado**
**Para: Sara Loidi Bris-
sow Machado**

"Hoje estou lhe escrevendo, mãe, para agradecer por tudo que me fez e faz até hoje, pelos momentos de risada, carinho, etc... Quero agradecer também por sempre me amar incondicionalmente, por ser essa pessoa maravilhosa que és, por me fazer rir mesmo quando não conseguia. Feliz Dia das Mães!"



De: filhas Gabrielle e Paola Sartor
Para: mamãe Maria do Carmo Menoncin

"Mãe, minha amiga e confidente que eu amo incondicionalmente. Feliz Dia das Mães!"



Z
ZACCARIAS LEILÕES
LEILOEIRO OFICIAL

zaccariasleiloes.com.br

Mãe:
sinônimo de amor
e proteção.
A todas elas todo
nosso carinho e
gratidão.



Uma rainha merece seu reinado

Agende já uma avaliação!

OdontoTop
HOSPITAL DO DENTE

☎ 54 3698-1200 📞 54 3698-1204

Rua General Gomes Carneiro, 130, Centro, Bento Gonçalves/RS



Fotos: Arquivo pessoal



De: Bruna Passaia
Para: Adriana Balbinot Passaia
 “Você é a mais doce e pura criatura! A dedicada esposa, mulher e protetora! Você que me permitiu viver e sonhar, que me amparou e me ensinou a caminhar! MÃE, é seu o mérito do sucesso que se diz meu! Pois você soube transmitir com seu amor, sem buscar descanso, com alegria e louvor, a garra de luta e a grande vontade de vencer! Você plantou em mim a harmonia e a paz. Soube ensinar-me a ser alguém antes de ter. Você mostrou sempre como amar e perdoar! Você ensinou-me a respeitar e ser respeitada! Ensinou-me a ter honra e ser honrada! Ensinou-me a sublime arte de ser Mãe! Feliz Dia das Mães para nós em especial a você minha mãe, eu te amo muito!”



De: filha e irmã Bruna Casonatto
Para: Mãe Joice (ao centro) e irmã Patrícia, mãe do Vicente (lado direito da foto)
 “Feliz Dia das Mães para as mais importantes da minha vida! Amo e admiro vocês!”



De: filha Samara Simão Rossatto e neta Elisa
Para: Mara Simão
 “Nunca se esqueça nem um segundo que eu tenho o amor maior do mundo. Como é grande o meu amor por você. Te amamos mamãe e vovó Mara!”



De: filhos Débora e Gabriel e neto Valentim
Para: Roseli Zick

“Um único dia é pouco para o tanto que tenho a agradecer a mulher que se doou e ainda se doa inteira por nós. Uma mulher pela qual temos tanto orgulho, por ser tão batalhadora, forte, que sonha e que conquista. Uma Mãe Maravilha. Uma avó de outro mundo de tão incrível que és! Sempre nos faltaram palavras para te agradecer. Mãe, nós te amamos demais, Feliz Dia das Mães. Que Deus continue te abençoando sempre.”



De: Jocimara Carbonera

“Só gratidão a essas três mães da foto. Minha mãe (Maria) por ter me dado a vida, aquela que me ensinou e até hoje me ensina. Minha sogra (Neusa), por ser tão especial e por ter dado vida a minha esposa, o amor da minha vida. Minha cunhada (Jéssica), por ser maravilhosa e estar gerando nosso maior presente, a Ana Clara, nossa afilhada. Um feliz Dia das Mães!”

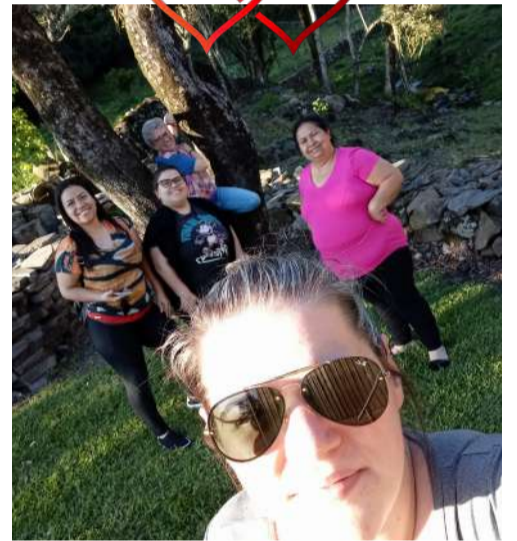

Acelera coração

Sua mãe merece um Renault!

Novo Duster Turbo 170 cv 2023

Entrada + **R\$ 1.499** mensais + parcela final

TROCA FÁCIL
3 REVISÕES INCLUSAS

Novo Captur Turbo 170 cv

Bônus de até R\$ 10.000

Novo Sandero S Edition 2023

Entrada + **R\$ 899** mensais + parcela final

TROCA FÁCIL

Novo Kwid 2023

Entrada + **R\$ 699** mensais + parcela final

TROCA FÁCIL
tecnológico conectado econômico ousado

TODA A LINHA COM IPI REDUZIDO

Concessionárias RENAULT

| | | | |
|--|--|---|---|
| <p>drsulrenault.com.br (51) 99690.6777 /renaultdrsul /drsulrenault</p> | <p>BENTO GONÇALVES Av. Humberto de Alencar Castelo Branco, 618 (54) 3449.0700</p> | <p>CANELA GRAMADO Av. Dom Luiz Guanella, 2111 (54) 3878.3000</p> | <p>CAXIAS DO SUL Av. Rubem Bento Alves, 536 (54) 3238.0500</p> |
| <p>POA ZONA NORTE Av. Protásio Alves, 4383 (51) 3255.8000</p> | <p>POA ZONA SUL Av. Cavalhada, 2097 (51) 3244.6000</p> | <p>SÃO LEOPOLDO Av. Getúlio Vargas, 1100 A (51) 3579.1200</p> | <p>LAJEADO BR 386, 1951, km 346 (51) 3840.0808</p> |
| <p>NOVO HAMBURGO Av. Nicolau Becker, 220 (51) 3584.8484</p> | | <p>TAQUARA RS 239 (Av. Fernando Ferrari, 3360) (51) 3542.0300</p> | |

Juntos salvamos vidas.

Duster Iconic 1.3 Turbo 22/23 a partir de R\$ 138.790,00 ou entrada de R\$ 76.000 + 48 parcelas mensais de R\$ 1.498,26 + parcela final de R\$ 32.961,67. Taxa 1,31% a.m./17,42% a.a. CET 1,92% a.m./23,42% a.a. Valor total R\$ 180.878,15. Sandero S Edition 22/23 a partir de R\$ 76.490,00 ou entrada de R\$ 41.300 + 48 parcelas mensais de R\$ 897,83 + parcela final de R\$ 18.854,33. Taxa 1,56% a.m./19,88% a.a. CET 2,11% a.m./29,74% a.a. Valor total R\$ 103.250,17. Novo Kwid Zen 1.0 22/23 a partir de R\$ 62.490,00 ou entrada de R\$ 35.000,00 + 48 parcelas mensais de R\$ 698,95 + parcela final de R\$ 14.677,93. Taxa 1,53% a.m./18,64% a.a. CET 1,87% a.m./24,34% a.a. Valor total R\$ 83.227,53. Ofertas válidas até 06/05/2022 ou enquanto durarem os estoques de 1 unidade cada. Garantia de 3 anos ou 100 mil quilômetros, o que ocorrer primeiro, conforme consta no Manual de Garantia e Manutenção. Frete incluso. Imagens meramente ilustrativas.

Divirta-se com o Jogos dos 7 Erros e com as palavras cruzadas na página 22

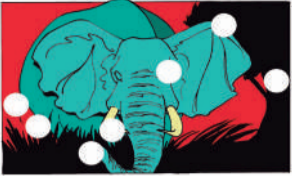

Solução

| | | | | | | | | |
|---|---|---|---|---|---|---|---|---|
| T | V | N | O | I | S | V | C | O |
| V | N | O | D | V | D | V | I | |
| N | V | V | T | V | I | | | |
| I | C | E | L | E | O | V | A | I |
| R | D | T | V | I | R | I | V | A |
| O | O | V | R | R | A | C | N | E |
| O | H | P | A | S | E | | | |
| S | O | S | E | C | O | S | | |
| V | H | D | O | N | O | | | |
| R | G | O | N | T | O | N | O | |
| T | O | P | O | L | I | M | E | N |
| S | O | F | O | | | | | |
| R | E | C | I | F | E | I | S | |
| A | T | A | C | A | D | I | S | T |
| E | O | P | | | | | | |

Especial Dia das Mães

Moradora de Bento já visitou 61 países com seu filho. "Eu conheci a maternidade viajando"

Desde seus primeiros dias de vida o pequeno viajante Felipe Pegoraro embarcou em uma jornada de muita diversão, descobertas e amor junto à mamãe Cláudia Ferraz Rodrigues Pegoraro e ao pai Marlon Sandri Pegoraro



Bebê Felipe se alimentando em Laos, país no Sudeste Asiático



Mãe e filho em Urubici, SC

Mãe,
NOSSA MELHOR DEFESA, NOSSA MELHOR ADVOGADA, NOSSO MAIOR EXEMPLO DE VIDA!



Uma homenagem da OAB - Subseção Bento Gonçalves a todas as mães!



Eduarda Bucco
A história começa ainda na década de 1970, quando Cláudia Ferraz Rodrigues Pegoraro nasceu, na cidade de Jaguarão. Ainda novinha, passou a apreciar cada viagem feita em família – perto ou longe, na cidade, no campo ou na praia. Aos 17 anos, um intercâmbio de um ano nos Estados Unidos trouxe à tona uma certeza que já existia dentro de si: a paixão pelo mundo. A partir de então, todas as economias e todo o tempo livre disponível em sua rotina eram destinados a viajar.

Foram cerca de 30 países europeus visitados logo em seu primeiro mochilão. Em 2001, as aventuras passaram a ficar ainda mais divertidas com a companhia do então namorado Marlon Sandri Pegoraro. O amor foi tão forte – um pelo outro e pela estrada – que os dois decidiram se casar um ano depois. A lua de mel foi em Fernando de Noronha, na casa de pescadores. E após a primeira grande viagem – um mochilão pela África –, o casal embarcou em uma verdadeira jornada de

descobertas. Foram mais de 40 países visitados até a chegada do pequeno Felipe em maio de 2009. "Ficávamos adiando ter um filho porque achávamos que, quando ele nascesse, teríamos que parar de viajar", recorda Cláudia. Hoje morando em Bento Gonçalves, a promotora de justiça afirma que nunca esteve tão equivocada. Decidida a manter as viagens mesmo com a criança, Cláudia e o parceiro, que atualmente trabalha como policial rodoviário federal em Bento, iniciaram a nova vida de aventura

a três de forma tranquila. Com apenas dez dias, o pequeno Felipe já conheceu o Uruguai. Aos três meses, a família viajou a Nova Iorque, nos Estados Unidos, e seguiu de carro até o Canadá. Foi então que Cláudia percebeu que todos os receios em relação a viajar com crianças eram, na verdade, tabus. "Foi uma viagem muito tranquila e divertida. Fomos nos adaptando e percebendo que uma criança dá o mesmo trabalho em Paris ou em Bento. Eu conheci a maternidade viajando", revela.



Amor em forma de Presente



A PARTIR DE R\$ 150,00 EM COMPRAS NO L'AMÉRICA (EXCETO: MERCADO, CINEMA, TACCHIMED)

GANHE UMA NIQUELEIRA

1 NIQUELEIRA DE COURO POR CPF. PROMOÇÃO: 29/04 A 08/05* APRESENTE SUAS NOTAS NA LOJA RODER COURO (TÉRREO)

L'AMÉRICA SHOPPING
PRESENTE NOS SEUS MELHORES MOMENTOS

REGULAMENTO: WWW.LAMERICASHOPPING.COM.BR

* NOTAS CUMULATIVAS ATÉ ATINGIREM R\$150,00. PROMOÇÃO ENQUANTO DURAR O ESTOQUE.

Especial Dia das Mães

Felipe,
o pequeno viajante

Logo nas primeiras viagens com o filho, Cláudia percebeu a dificuldade de encontrar informações na internet sobre viajar com crianças. “Não existiam blogs como existem hoje, muito menos em família”, recorda. A fim de desmistificar as aventuras de pais pelo mundo com filhos pequenos, a promotora decidiu criar o blog que pulsa forte até hoje: “Felipe, o pequeno viajante”.

Por lá, são relatadas as mais diversas experiências já vividas pela família com o Felipe, hoje com 13 anos. Somando as experiências anteriores ao casamento e à maternidade, Cláudia já percorreu 89 países. “O blog é um verdadeiro álbum de fotos e memórias da família. Todas as viagens estão lá. Se não fosse por ele, teríamos nos esquecido de metade de tudo que já vivemos”, reflete.

E o pequeno viajante, literalmente, cresceu na estrada e nos ares. Foi em Bogotá, na Colômbia, que o pequeno aprendeu a caminhar. Já o aniversário de dois anos foi celebrado em um trem transmongoliano, em uma longa viagem de São Petersburgo, na Rússia, até Pequim, na China. Foram quase 30 países desbravados com motorhomes, pela Europa e pela Oceania, por exemplo. Acampamentos na Namíbia, viagens de carro pelos parques nacionais da Patagônia e muitos cursos pelo Alaska e Canadá.

“Nunca tivemos dificuldades. Se tem criança no Alaska, vai ter leite e fraldas. Onde tem criança, vai ter tudo que precisa. E essas viagens deram tantos anticorpos para ele. Sempre falo que essa será a melhor herança que iremos deixar para o Liipe. Ele nunca adoeceu, é uma criança muito saudável”, comenta a mãe.

A única adaptação necessária para viajar com o pequeno foi em relação às acomodações. Antes, o casal costumava ficar em albergues mais baratos, onde dividiam quarto e banheiro com outras pessoas. Mas na primeira volta ao mundo, em uma parada em Londres, na Inglaterra, Liipe precisou ir ao banheiro diversas vezes durante a noite. “E nós estávamos em um hotel com banheiro compartilhado. Foi aí que percebemos que precisávamos, pelo menos, de um banheiro no quarto”, conta. “Passamos a viajar um pouco mais devagar e com mais conforto para o bem-estar dele”, complementa.

Atualmente, devido aos estudos de Liipe, viajar em família ficou um pouco mais difícil. Na viagem ao Alaska, por exemplo, Cláudia recorda que o filho acabou perdendo uma semana de aula. “Isso foi ruim para ele. Ele está no oitavo ano e gosta da escola, gosta dos colegas”, comenta. “E também com a pandemia, nós estamos viajando conforme

Reprodução/Felipe, o pequeno viajante



Completando dois anos em um trem transmongoliano



Engaiolados na montanha dos macacos, no Japão

dá. Quando abre uma fronteira a gente vai. E também temos feito algumas viagens que não são adequadas para crianças. Em novembro do ano passado, por exemplo, fizemos uma trilha no Nepal, até o acampamento base do Everest. É uma viagem que não pode levar menores de 16 anos por causa da altitude”, explica.

Agora, Cláudia e o marido estão em uma viagem cheia de descobertas pelo Irã. O casal busca conciliar as viagens aos períodos de férias, o que também dificulta a companhia de Liipe. No

momento, em período de provas, o filho ficou em Bento junto às avós, mas não deixa de acompanhar de perto as aventuras dos pais e já se mostra ansioso para a próxima expedição. “O que eu noto de diferente no Liipe é que ele é bem despachado, bem independente. E acho que isso se deve ao tipo de criação que ele teve”, reflete. Conforme a mãe escreve em seu blog, “o maior de todos os aprendizados que uma criança pode ter numa viagem é a percepção e a noção de que não estamos sozinhos no mundo; de

que o mundo é muito maior que o nosso umbigo, a nossa casa, a nossa escola, a nossa cidade e o nosso país”.

Por fim, a mãe viajante reforça que a maternidade não mudou seu espírito aventureiro. Pelo contrário, trouxe um novo sentido às aventuras. “Nós somos a prova viva de que não, um bebê não é capaz de arruinar uma carreira de viajante”, afirma Cláudia em um dos posts do blog, “10 conselhos de uma mãe de muitas viagens”. E tendo como pano de fundo uma cantoria suave vinda de uma mesquita no Irã – ao lado do hotel onde o casal estava instalado ao conversar com o

SERRANOSSA – a mamãe corajosa e inquieta deixou sua última reflexão: “temos que conhecer os locais de coração aberto, sem preconceitos. Ir dispostos a encontrar o que há de melhor em cada lugar. Com vontade de aprender, de conhecer pessoas e de trocar ideias. O mundo é grande e maravilhoso”, finaliza.

Quem quiser acompanhar de perto as aventuras da família pode acessar o blog www.felipeoquenoviajante.com, o Facebook (Felipeoquenoviajante); o Instagram (claudiarodriguespegoraro); o Twitter (pequeno-viajante); e o canal no Youtube (marlonpegoraro76/vídeos).

POSTO
Ravanello

Mãe,
A você que tem o dom de abastecer nossos corações de amor e de encher nossas vidas de carinho e proteção, toda nossa gratidão.

Uma homenagem do Posto Ravanello a todas as mães!

Rua 13 de Maio, 1000, bairro São Bento,
Bento Gonçalves, RS | 54 3451 6668

#Dia das Mães

Joias e relógios

20% off

à vista



*CONSULTE O REGULAMENTO

BENTO GONÇALVES Rua Marechal Floriano, 290 54 999777330 / Rua Marechal Deodoro, 109 54 999777761 / Rua Saldanha Marinho, 472 54 999086842

@debianchiotica

debianchi.com.br

facebook.com/otica.debianchi



Marcelo Cedeño

Cave do espumante

Desde quarta-feira, 04/05, a Cave dos Espumantes faz parte dos tours guiados que ocorrem na Vinícola Salton. A nova área promete surpreender os visitantes, por reunir história, arte e ciência. A Salton conta com duas opções de tours guiados e ambas incluem a visita a Cave do Espumante: o tour Intenso, que tem duração média de 1h40min, e o tour Gerações, com duração média de 2h30min. Ambas as opções ocorrem apenas mediante agendamento e os ingressos estão disponíveis através do site da Salton.

Além do novo espaço na vinícola, a Família Salton tem outras novidades relacionadas ao turismo de experiência na Serra Gaúcha. No segundo semestre deste ano, um novo empreendimento será aberto em Bento Gonçalves, no roteiro turístico Caminhos de Pedra. Inspirado na Casa di Pasto que deu origem à vinícola, no final do século XIX, o espaço foi projetado com foco em experiências enogastronômicas com os principais rótulos e edições limitadas da marca, envolvendo seus visitantes em uma verdadeira imersão no universo dos espumantes e vinhos.

Mateus Martins



Polentaço

Entre os dias 21 e 22 de maio, Monte Belo do Sul promove a 11ª edição do Polentaço, tradicional evento gastronômico e cultural do município. Em pleno coração da cidade, a Praça Padre José Ferlin, os grandes atrativos do Polentaço vão girar em torno da tradicional mistura de farinha de milho, água e sal. Um dos momentos mais aguardados é o tomo da polenta.

Divulgação



Homenagem

No próximo sábado, 07/05, irmã Isaura Paviani, diretora do Colégio Scalabriniano Medianeira, comemora seu aniversário. Apaixonada pela educação, destaca-se pelo seu conhecimento, dedicação e amor aos alunos e colaboradores da instituição. Feliz aniversário e que Deus a abençoe! Homenagem das Irmãs, coordenadores, professores, funcionários, Associação de Pais, alunos e familiares.

Meriene

Dica
Dia das Mães

O presente certo para todas as mães você encontra aqui!

Piazza Salton, sala 11 | Rua Ramiro Barcelos, 393, sala 369, Bento Gonçalves

☎ 54 3451 8155 | /MerieneModaIntima

Open Closet

O próximo dia 15/05, domingo, personalidades e influenciadoras digitais da Serra Gaúcha estarão juntas na terceira edição do Open Closet. O bazar de desapegos de roupas, acessórios e calçados, que conta com peças com preço máximo de R\$ 150, será realizado no salão de eventos do Centro Empresarial de Bento Gonçalves. Sob a curadoria e organização de Quel Konrad e Caroline Pandolfo, o evento ainda terá a participação de Rafaela Messias, Ana Júlia Griguol, Aline Gregio, Fra Valentini, Jane Sartori, Marina Grandi, Renata Fonseca, Renata Pavão, Carla Cogorni, Patrícia Fleck, Sílvia Perusso, Carolina Brandalise e Jaque Bagnara. O Open Closet ainda conta com a presença de marcas locais, que expõem seus produtos no evento. As portas abrem a partir das 14h e o evento segue até as 18h. A entrada é um quilo de alimento não perecível ou ração para animais.

AB Subseção de Bento Gonçalves
RIO GRANDE DO SUL

No último sábado, 30/04, tomou posse a nova diretoria da Ordem dos Advogados do Brasil Subseção de Bento Gonçalves para a gestão 2022/2024.

Em jantar realizado no Centro da Indústria e Comércio de Bento Gonçalves (CIC), tomaram posse o presidente Rodrigo Terra de Souza, a vice-presidente Camile de Bacco Pasquali, a secretária-geral Laura Tumelero Souza, o secretário-geral-adjunto Natalício Eduardo Gromovski Hentz, a tesoureira Angela Maria Canabarro Vanoni além dos membros do conselho subseccional.

Natalício Eduardo Gromovski Hentz, Rodrigo Terra de Souza, Angela Maria Canabarro Vanoni, Camile De Bacco Pasquali e Leonardo Lamachia



Rodrigo Terra de Souza, Caroline Crescente Rubattino e Leonardo Lamachia



Rodrigo Terra de Souza, Bárbara Ravanello e Leonardo Lamachia



Rodrigo Terra de Souza, David Pretto e Leonardo Lamachia



Rodrigo Terra de Souza, Felipe Panizzi Possamai e Leonardo Lamachia



Rodrigo Terra de Souza, Francisca Casagrande Luchese e Leonardo Lamachia



Rodrigo Terra de Souza, Flávia Das Chagas Maccari e Leonardo Lamachia



Rodrigo Terra de Souza, Hellen Waskiewicz Locatelli e Leonardo Lamachia



Rodrigo Terra de Souza, Leandro Caon e Leonardo Lamachia



Rodrigo Terra de Souza, Leila Giacomello e Leonardo Lamachia



Rodrigo Terra de Souza, Rodrigo Capitani e Leonardo Lamachia



Rodrigo Terra de Souza, Silvio Cardoso da Silva e Leonardo Lamachia



Rodrigo Terra de Souza, Cleber Dalla Colletta e Leonardo Lamachia



Rodrigo Terra de Souza, Carla Menin Daleve e Leonardo Lamachia

Mudança de tempo

Chuvas nos primeiros dias de maio em Bento ultrapassam os 100mm

Júlia Milani



Foram 115mm em quatro dias, contra 197,8mm em todo maio passado. Agora, previsão para os próximos dez dias é de sol e temperaturas mais baixas

As chuvas registradas neste início de mês na região Sul do país já ultrapassam a média prevista para todo o mês de maio em diversas localidades. Em Bento Gonçalves, por exemplo, entre os dias 01/05 e 04/05 foram registrados 115mm, mais da metade da precipitação total em maio do ano passado – foram 197,8mm registrados

durante todo o mês. No mesmo período de 2021, havia chovido apenas 3,4mm.

Conforme a MetSul Meteorologia, um ciclone extratropical foi o responsável pelo aumento das precipitações no Sul. Nesta quinta-feira, 05/05, o fenômeno se afasta da região, permitindo o retorno do sol para o Rio Grande do Sul e Santa Catarina.

Agora, a previsão é de sol e temperaturas mais baixas para os próximos dez dias. A temperatura deve se manter agradável no Estado durante o dia, com baixa dos termômetros à noite e durante a madrugada.

Em Bento Gonçalves, a temperatura deve se manter entre 5°C e 21°C durante a sexta-feira, 06/05. No fim de semana, a previsão é de mínima 7°C e máxima 21°C.

Prefeitura conserta estragos causados em vias públicas

As fortes chuvas dos últimos dias causaram estragos em várias ruas da cidade em Bento Gonçalves. A secretaria municipal de Viação e Obras Públicas (SMVOP) recebeu diversos chamados com registros de buracos no asfalto, deslizamento de terra, rompimento de tubulação da drenagem pluvial e entupimento de bocas de lobo.

Conforme a prefeitura, para os próximos dias a SMVOP programou uma Operação Tapa-Buracos com, pelo menos, quatro equipes para executar os reparos nos locais já identificados, que receberão massa asfáltica ensacada para ser aplicada a frio. Nos trechos de maior extensão os reparos serão feitos com aplicação de asfalto usinado



quente.

Com relação às tubulações rompidas, devido ao grande volume de água, os serviços estão programados para serem realizados inclusive em horários estendidos e no fim de semana. "Vamos dar prioridade para os locais onde há maior fluxo de veículos e pessoas, porém todos os locais serão atendidos", ressalta o secretário de obras, Carlos Quadros.

Houve registros nos bairros Santa Helena, Santo Antônio, Fátima, Zatt, São Roque, Eucaliptos, Glória, Maria Goretti e Conceição.

Ainda segundo a prefeitura, já é realizada a limpeza de bocas de lobo e o recolhimento de terra nos locais com pequenos deslizamentos.

Fotos: Prefeitura



Advogadas

Fabiana M. Benedet
OAB-RS 62.047

Simone M. Lunelli
OAB-RS 61.068

Rua Mal. Deodoro, 230, sala 503, Torre Wall Street Business Center
Entrada pelo Shopping Bento, Centro, Bento Gonçalves, RS
54 3055 3939 | 99605 8676 | 99957 8733

Transportes

RNO
Freitas

Nada é mais forte e sincero que o amor que aquece o abraço de mãe!

Homenagem da RN Freitas a todas as mães.

54 3454 9209

Rua Domingos Rubechini, 159, bairro Fenavinho



RENOVA
ENERGIA SOLAR FOTOVOLTAICA



Banrisul
Empresa Conveniada

QUER REDUZIR O VALOR DA SUA CONTA DE LUZ EM ATÉ 95%?

CHAME AGORA MESMO NO WHATSAPP

(51) 99676-3061



www.renovaenergiasf.com.br

@renovaenergiasf

A ÚNICA QUE GARANTE EM CONTRATO A PRODUÇÃO MÍNIMA DE ENERGIA!

FARMÁCIA SÃO JOSÉ
 Matriz: (54) 3453 6516
 Rua Caxias do Sul, 527, Glória
 Filial 1: (54) 3453 1713
 Rua Marcos Valduga, 232, Santa Helena
 Filial 2: (54) 3453 6161
 Rua Carlos Cembranel, 28, Santa Marta

3G EXTINTORES
 Três G do Brasil Extintores Ltda
 www.tresgextintores.com.br
 comercial@3gextintores.com.br
 (54) 3451 6699

MERCADO BOTAFOGO
3453 1854
 Rua Goiânia, 310 - Bairro Botafogo
 Bento Gonçalves

OURIVES CASA DOS REPAROS
 Rua Guilherme Fasolo, 172,
 Bairro Maria Goretti
 (ao lado do Frigorífico Aida)
 (54) 3453 6336

OURIVES Pet Shop
 54 99665 2112
 Rua Amabile Campagnolo, 703,
 bairro Universitário, BG

Auto Lavagem Estética - Limpeza - Polimento e Cera
maná
 54 3702.1450 | 99936.5584
 99610.4091

A CLÍNICA DA FAMÍLIA BRASILEIRA
Dentistas Clínica Brasil
 (54) 3451 4671
 Rua Marechal Deodoro, 31
 Centro - Bento Gonçalves

AGRO PET DOS ANJOS
 AGROPECUÁRIA E PET SHOP
 54 3453 3789
 Rua Nelson Carraro, 440
 Sala 01 | Bento Gonçalves | RS
 lucianogdosanjos@gmail.com

Fraporti Imóveis CRECI 024.163-J
 (54) 98114 8872
 www.fraportiimoveis.com.br
 Rua Naracy J. Torresan, 09,
 sala 05, bairro Maria Goretti

RESIDÊNCIA DA VINCI
LANÇAMENTO NO BAIRRO BORGEO

2 dormitórios com 54m² a 71m²
 Rebaixe em gesso
 Piso Porcelanato
 Sacada aberta ou fechada
 Churrasqueira
 Box de garagem
 Opção de personalizar e agregar esperas de água quente e split

VALOR A PARTIR DE R\$223 MIL
 R.2-94.838

MRP

Precisa alugar o seu imóvel?
 Anuncie seu imóvel conosco e garanta um bom negócio!

Anuncie seu imóvel



Abra a câmera do seu celular para escanear o qr code.
 (54) 3055-2599
 www.tomasimoveis.com.br

tomasi
 Condomínios e Imóveis

Mecânica Automotiva Multimarcas
AUTTEC
 54 3454 5876 | 98445 0713
 auttecmultimarcas@hotmail.com
 Rua Florianópolis, 155
 Botafogo | Bento Gonçalves

Casttini
 AMBIENTES PARA VIVER
 54 3451 7773 | 3055 7774
 www.casttini.com.br

Lucimara B. Bonato
 ADVOGADA | OAB/RS 98.202

Kelin S. B. Bolzan
 ADVOGADA | OAB/RS 110.426

TRABALHISTA - INSS - ALIMENTOS - DIVÓRCIOS
 INVENTÁRIOS - CONTRATOS - CONSUMIDOR - COBRANÇAS

54 99959 9512 | 54 98435 7252
 Rua Visconde de São Gabriel, 392, sala 72,
 Edifício São Gabriel, Cidade Alta, BG | 54 3125 0759

ROSELAINE LEAL ADVOCACIA CRIMINAL
 OAB/RS 116.387
 54 99955 5544
 roselainglealadv@outlook.com
 Rua Visconde de São Gabriel, 392, Edifício
 São Gabriel, sala 84, Cidade Alta, BG

EXCELENTE OPORTUNIDADE

DORMITÓRIOS/ SALA NO CENTRO À VENDA

Matrículas individualizadas, bem localizados. Próximo do hospital. Excelente investimento pelo preço de um box de garagem e com um retorno bem maior. Pode alugar mensalmente ou por diária. Aceita entrada e parcelamento direto com o proprietário. R\$ 50.000 cada um, preço especial na compra de três.

VENDA

www.oliparimoveis.com.br
 Rua Barão do Rio Branco, 570,
 Centro, Bento Gonçalves
 (54) 3452 2612

Olipar Imóveis
 Consultoria Imobiliária

NÃO FIQUE SÓ IMAGINANDO A CASA PERFEITA, REALIZAR COM A GENTE!

VENHA REALIZAR COM A GENTE!



Construtora Zanotto
 CASAS PRONTAS EM SEU TERRENO

(54) 98406-3006
 Fone 3452-0506
 Rua Fortaleza, 138 - Sala 03
 Botafogo - Bento Gonçalves

Pinusplac

VENDO terrenos industriais, com matrículas, localizados no bairro Barracão, com toda infraestrutura, área total a partir de 1.540m². Valor especial de lançamento. Poucas unidades. Entre em contato para mais informações. Contato (54) 3449 4444, (54) 99981 3000, (54) 9997 23122 e (54) 99236 7635.

VENDO terreno em belo local, seguro, calmo, com uma linda paisagem, toda a infraestrutura necessária. Você pode financiar direto conosco com uma entrada e até 50 meses para pagar, valor a partir de R\$ 135.000, no condomínio Residencial Villaggio Toscana, com matrícula, no bairro Barracão. Contato (54) 99981 3000, 98404 5302.

ALUGO pavilhão no bairro Licorsul, em ótima localização e com toda a infraestrutura. Contato 99974 4444 ou 98404 5302.

VENDO apartamento no Edifício Resedá, no bairro Maria Goretti, com 1 dormitório, sala/cozinha, área de serviço, banheiro e box de garagem. Área total de 55,674m², área privativa 41,872m², prédio de esquina. Contato (54) 98404 5302 ou 99981 3000. Valor R\$ 160.000. Preço especial à vista.

VENDO terrenos no loteamento Encosta do Sol, prontos para construir, financiamento direto em até 70 vezes. Seu carro pode ser utilizado na entrada, mediante a avaliação. Restam poucas unidades. Contato (54) 99981 3000 ou 3449 4444.

54 3449 4444
 contato@pinusplac.com.br

PC VEÍCULOS

OFERTAS DA SEMANA

| | |
|--------------------------------|---------------|
| CIVIC 2.0 LXR AUTOMÁTICO | 2014 CINZA |
| COMPASS LONGITUDE 2.0 DIESEL | 2019 BRANCA |
| FRONTIER 2.5 SV ATTACK DIESEL | 2015 BRANCA |
| HILUX CD SRV 3.0 DIESEL 4x4 | 2013 PRATA |
| HILUX CD LIMITED 4x4 DIESEL | 2015 BRANCA |
| HILUX 2.8 SR CD 4x4 DIESEL | 2020 VERMELHA |
| L200 TRITON SAVANA 4x4 DIESEL | OKM BRANCA |
| PULSE 1.3 DRIVE AUTOMÁTICO | 2022 BRANCO |
| SAVEIRO 1.6 CS TRENDLINE | 2020 VERMELHA |
| 510 HIGH COUNTRY CD 2.8 DIESEL | 2021 BRANCA |
| STRADA CS 1.3 FREEDOM | 2021 CINZA |
| STRADA CD 1.3 FREEDOM | 2022 PRATA |
| TRACKER 1.2 PREMIER | 2021 PRETA |
| HONDA/PCX 150 SPORT ABS | 2021 PRATA |
| HONDA/CB 500 | 2014 BRANCA |
| KAWAZAKI/Z400 | 2020 CINZA |

Tratores

| | |
|--------------------------------|---------------|
| AGRALE 5075 4x4 | 2014 PRATA |
| AGRALE 4233 4x4 | 2015 VERMELHO |
| AGRALE 4230 4x4 | 2013 VERMELHO |
| ANTONIO CARRARO MAJOR 5800 | 2019 VERMELHO |
| ANTONIO CARRARO TIGRONE 5800 | 2018 VERMELHO |
| LS 65 CV CABINADO (NOVO) | 2021 AZUL |
| MASSEYFERGUSON 4707 (NOVO) | NOVO VERMELHO |
| MASSEY FERGUSON 35 X | |
| NEW HOLLAND TT55 | NOVO AZUL |
| VALTRA 73 FRUTEIRO (237 HORAS) | 2019 AMARELO |
| YANMAR SOLIS 80CV (NOVO) | NOVO VERMELHO |
| YANMAR SOLIS 26CV (NOVO) | NOVO VERMELHO |
| YANMAR 1145 4x4 (1.500 HORAS) | 2014 VERMELHO |
| YANMAR 1055 (570 HORAS) | 2016 VERMELHO |
| YANMAR 1055 4x4 (3.200 HORAS) | 2010 VERMELHO |
| MICROTRATOR YANMAR 12 CV | 2017 BRANCO |
| COM ENXADA ROTATIVA | |

Implementos

| | |
|-------------------------------|-------|
| ARADO 02 DISCOS | USADO |
| PLAINA LAVRALE 1,30 | NOVA |
| PULVERIZADOR 300 LITROS | USADO |
| RASPO BASCULANTE 1,50 | NOVO |
| RASPO TRANSP. TRASEIRO 1,30 | NOVO |
| ROÇADEIRA LAVRALE 1,20 540RPM | NOVA |
| ROTATIVA MEC-RUL 1,60 540 RPM | USADA |

Comparamos seu carro ou moto. Marque sua avaliação.

(54) 3454 6554 | 99601 1280 Rua Guilherme Fasolo, 295, bairro Maria Goretti, Bento Gonçalves

Vagas da Semana

- » Analista de PCP (Moveleiro)
- » Assistente de Engenharia
- » Orçamentista e Tráfego
- » Operador CNC Moveleiro
- » Vendedor Externo

Cadastre seu currículo



Confira mais vagas disponíveis em:
 www.tomasirh.com.br

tomasi
 RH

Abra a câmera do seu celular para escanear o qr code.

Celebração

45 anos de Sindmóveis

História da entidade é permeada por ações que rompem fronteiras e colocam as indústrias locais no holofote mundial



Fundado em 1977, o Sindicato das Indústrias do Mobiliário de Bento Gonçalves (Sindmóveis) completou 45 anos no último dia 20 de abril, com uma trajetória que rompe as fronteiras locais. Representando as 300 empresas do principal polo moveleiro do Brasil – composto pelos municípios de Bento, Monte Belo do Sul, Pinto Bandeira e Santa Tereza, na Serra Gaúcha – a entidade conquistou relevância nacional e se tornou importante aliada à internacionalização das indústrias. Esse status é resultado de articulação política, ações estratégicas, confiança dos associados, equipe qualificada e trabalho voluntário das 18 diretorias que já passaram pelo sindicato.

O atual presidente do Sindmóveis, Vinicius Benini, destaca que não existe zona de conforto para a entidade. “O mercado moveleiro é muito dinâmico, tanto nas questões econômicas quanto nos comportamentos e preferências dos consumidores. Por isso, há 45 anos entendemos que é preciso estar sempre em busca de insights e iniciativas que ajudem as empresas a se fortalecerem, seja com ações de qualificação, seja com proje-



tos que ofereçam oportunidades de negócios e parcerias”, explica.

O projeto mais antigo e robusto do sindicato é a Movelsul Brasil – principal feira de móveis da América Latina para lojistas e importadores, realizada em Bento Gonçalves. Inicialmente nomeada Mostra do Mobiliário, nasceu no mesmo ano em que a entidade foi fundada, com o objetivo de dar vitrine às indústrias locais. No decorrer das décadas, ganhou credibilidade e notoriedade internacional. “Foi um acontecimento que inovou toda a mentalidade

da época no segmento moveleiro. A sequência da feira foi uma decorrência do sucesso na estreia e se mostrou fundamental, também, para o crescimento do setor”, avaliou o primeiro presidente do Sindmóveis, Elio Periolo, em depoimento concedido à entidade por ocasião de seus 40 anos. Sua última edição, em março de 2022 em conjunto com a Fimma (feira realizada pela Movergs), recebeu mais de 30 mil visitantes profissionais vindos de 41 países. A previsão é que a Movelsul gere quase 380 milhões de reais em negócios pelos próximos meses.



Sindmóveis

45 anos

Nosso **agradecimento pelo trabalho e dedicação** no desenvolvimento da cadeia moveleira da nossa região.

Uma homenagem de toda equipe

genialflex
ambientes incríveis para todos

genialflexmoveis
www.genialflex.com.br

45 ANOS PARA COMEMORAR E AGRADECER

Sindmóveis
Bento Gonçalves

Neste tempo, apenas uma coisa não mudou: nossos associados continuam sendo o alicerce para que possamos ser a entidade mais atuante em benefício das nossas fábricas, empregos, marcas e mercado. Por isso, celebramos agradecendo esta confiança.

Muito obrigado.
E conte sempre com o Sindmóveis.

sindmoveis.com.br

www.groupsystemas.com.br

45 anos do Sindmóveis, parabéns!

Parabenizamos o Sindmóveis pelos

45 anos

de história!

LUDIKA MOBILIA

www.ludikamobilia.com.br

Sindmóveis
Bento Gonçalves

Parabéns Sindmóveis pelos seus 45 anos!

Desde 1977, fomentando condições de desenvolvimento para o setor moveleiro.

SIME 45

A MANUTENÇÃO DE CADA ENTIDADE REPRESENTATIVA NA HISTÓRIA DO TEMPO PARA A CONTRIBUIÇÃO DE UMA SOCIEDADE MAIS HUMANA E JUSTA.

O SITRACOM/BG CUMPRIMENTA O SINDMÓVEIS PELOS 45 ANOS NA PROCURA DO EQUILÍBRIO E TRANSFORMAÇÃO DE UM PENSAMENTO VOLTADO PARA O BEM COMUM.

✓ Pilares do Sindmóveis

Além da Movelsul Brasil, que é sua grande ação comercial, o Sindmóveis tem design e exportações como pilares para o crescimento sustentável do setor. Realizado pela entidade desde 1988, o Prêmio Salão Design é a premiação brasileira do design de mobiliário, sendo vitrine para consagrar profissionais e descobrir novos talentos. Em 24 edições, já teve mais de 15 mil projetos inscritos e 425 premiados. Apoia, ainda, o Raiz Project, que promove mundialmente designers de móveis brasileiros.

Entendendo a relevância do mercado internacional como uma estratégia cada vez mais vantajosa, a entidade conta com equipe de Inteligência Comercial, Rodadas de Negócios Internacionais realizadas durante a Movelsul, qualificação para associados e o Orchestra Brasil – projeto de exportação de empresas brasileiras fornecedoras da indústria moveleira, mantido com apoio da Apex-Brasil. A fórmula vem dando certo: em 2021, os móveis produzidos no polo de Bento Gonçalves movimentaram US\$ 75,1 milhões – volume mais expressivo desde 2009.

Orchestra Brasil

De relevância nacional (o projeto também auxilia empresas de fora do RS), o Orchestra já tem agenda de peso para 2022: de 10 a 13 de maio, levará 17 empresas à feira Interzum, em Bogotá, na Colômbia. Esse é o principal evento para indústrias fornecedoras do segmento de madeira e móveis na América, portanto, a aproximação com o mercado colombiano é estratégica para fomentar parcerias entre empresários dos dois países.



Benefícios aos associados

Desde 2021 o Sindmóveis firmou uma parceria com a Serasa Experian para emissão de certificados digitais, permitindo que empresas e moradores de Bento Gonçalves e região emitam os documentos na sede da entidade (rua Luiz Avelino Zat, 95, bairro Fenavinho). Associados à entidade, bem como à Movergs, têm desconto de 20% para emitir ou renovar e-CNPJ, e-Simples, e-NFE, e-CPF, e-Jurídico e e-Saúde.



Podcast



O podcast Somos Móveis, disponível no Spotify, reúne episódios com diversos temas de interesse para os profissionais ligados a móveis, com pautas relevantes para arquitetos, designers, executivos, lojistas, entre outros.

✓ Quem são os diretores

Os diretores da atual gestão do Sindmóveis são: Alexandre Michelin (Bertolini); Cassiano De Paris (Perlare); Cleberton Ferri (Móveis Carraro); José Ferro (Grupo Unicasa); Letícia Farina (Villa Giardino Itáliea); Luís Henrique Bortolini (Atual Estofados); Marlei Pena Vian (Grupo Todeschini) e Priscila Milesi Basso (Dalmobile).
Conselheiros: Claudio Ramos (BRV Móveis); Edson Pelicoli (Ideias & Conceitos); Henrique Tecchio (Bentec); Marcelo Hefliger (PLAN35); Sérgio Dalla Costa (Motiva Móveis); Volnei Benini (BRV Móveis) e Rogério Francio (Pisani Plásticos).



OS MÓVEIS NOS APROXIMAM



O SETOR MOVELEIRO NOS UNE

Desde 1977 o Sindmóveis trabalha em benefício do setor moveleiro do polo de Bento Gonçalves, incentivando novas tecnologias, a cultura do design e o aperfeiçoamento profissional das empresas associadas. Um grande objetivo que nos orgulha, aproxima e nos une.

PARABÉNS PELOS 45 ANOS DA ENTIDADE.

MOVERGS
ASSOCIAÇÃO DAS INDÚSTRIAS DE MÓVEIS DO ESTADO DO RIO GRANDE DO SUL

Causa animal

Bento terá Samu Pet, farmácia e mutirão de castração nos bairros

Novas ações voltadas à causa animal foram detalhadas em reunião com voluntários na noite de terça-feira, 03/05. Após zerar fila de castrações agendadas, ações serão concentradas nos bairros mais vulneráveis

Eduarda Bucco

Em reunião com voluntárias na noite de terça-feira, 03/05, na Casa das Artes, a secretaria municipal de Saúde apresentou novas ações voltadas à causa animal em Bento Gonçalves. Desde o início do ano, o departamento de Bem-Estar Animal da secretaria vem colocando em prática iniciativas demandadas há anos, iniciando pela ampliação das castrações. Com o novo edital em vigor, que conta com quatro clínicas veterinárias parceiras, já foram castrados 1.483 cães e gatos entre fevereiro e o início de maio – um aumento de 636,48% em relação ao mesmo período do ano passado.

Esse é o maior número de cas-

trações já realizadas no município, superando o total dos anos anteriores. “Com isso, zeramos a fila de agendamentos. A projeção é que iríamos alcançar esse objetivo apenas em agosto. Mas conseguimos adiantar essa meta e agora podemos focar em outras ações”, comenta o secretário-adjunto de Saúde, Gilberto Júnior.

Dessa forma, junto à iniciativa de controle populacional de cães e gatos, o departamento começou a atender as demais demandas de protetores voluntários da causa animal em Bento. Já está em vigor, por exemplo, a hospedagem de animais. A empresa vencedora do edital – uma hospedagem de Garibaldi – hoje já abriga três cães resgatados de maus-tratos. O espaço tem vaga para outros 17 animais, que exclusivamente poderão ser encaminhados pelos fiscais de Meio Ambiente e do departamento de Bem-Estar Animal, ao constatarem os maus-tratos ou resgatarem um animal.

SAMU PET

E a partir das próximas semanas, o município deverá também contar com o Samu Pet, uma espécie de ambulância adaptada para atender casos de menor complexidade e encaminhar cães e gatos para atendimentos de urgência e emergência. Essa medida havia sido solicitada pelo vereador Ari Pelicoli no início do ano, na Câmara de Vereadores.

Dois médicos veterinários já foram contratados para integrar

a equipe responsável pelo Samu, os quais receberão treinamento adequado. São eles Luciano Missel Maieski e Vanessa Maria Farina. Também compõe a equipe a veterinária Rafaela Jornada, já contratada da secretaria de Saúde e que tem auxiliado na elaboração das ações. A expectativa é que a ambulância entre em funcionamento ainda neste mês de maio.

ESPECIALIDADES VETERINÁRIAS

Para integrar essa rede de atendimentos, a prefeitura está finalizando o edital para contratação de clínicas para realização de atendimentos de urgência e emergência; cirurgias de baixa, média e alta complexidade; e exames de modo geral. Com isso, o Samu Pet poderá auxiliar resgatando animais machucados e encaminhando para essas clínicas parceiras.

“Desde o primeiro contato que tivemos com vocês nós deixamos claro que queríamos minimizar os custos. Sabemos quanto vocês gastam mensalmente com resgate de animais e queríamos passar a oferecer esse suporte”, destacou Gilberto para as voluntárias presentes na reunião.

FARMA PET

Também irá compor essa rede de atendimento aos cães e gatos a farmácia pet. A ação já está em fase de licitação e dentro de alguns dias o município passará a contar com equipamentos para contenção e transporte de animais; medica-



Eduarda Bucco

mentos; vacinas e equipamentos veterinários. “Será uma farmácia bem completa, com remédios para carrapato, pulgas, vermífugos, antibióticos, anti-inflamatórios... terá todo o básico, mas que julgamos ser o mais importante para prestar um atendimento de qualidade aos animais”, afirmou a veterinária Rafaela.

MUTIRÃO NOS BAIRROS

Por fim, uma ação sugerida ainda na primeira reunião realizada neste ano com voluntárias da causa será posta em prática. A partir deste sábado, 07/05, o departamento de Bem-Estar Animal já deverá realizar o primeiro mutirão de castrações em bairros do município. A ação vai ao encontro das centenas de animais nas ruas e locais mais vulneráveis, principalmente gatos, que acabam se reproduzindo descontroladamente.

O departamento de Bem-Estar Animal, com auxílio de voluntários, deverá mapear as comunidades mais vulneráveis, a fim de capturar o maior número possível de

animais para serem encaminhados às clínicas veterinárias parceiras. Neste sábado, o bairro Zatt deverá ser o primeiro contemplado. “Agora que zeramos a fila de agendamentos iremos concentrar as ações nos bairros. A ideia é realizar esses mutirões semanalmente, contando também com o auxílio das agentes de saúde, que têm todas as informações sobre os moradores e a quantidade de animais em cada residência”, explica Gilberto.

Conforme o departamento, na data selecionada a equipe de Bem-Estar Animal, acompanhada de representantes das clínicas parceiras e de voluntários – e com auxílio de goteiras para gatos mais ariscos – pegará os animais e encaminhará para castração no mesmo dia. “Queremos reduzir o número de animais nas ruas, precisando de ajuda, e assim poder oferecer mais qualidade de vida àqueles existentes”, reforça o secretário-adjunto.

FEIRINHA DE ADOÇÃO

A primeira feirinha de adoção de animais do setor de Bem-

-estar Animal da prefeitura de Bento Gonçalves foi realizada no sábado, 30/04, na praça Via Del Vino, no centro do município. No total, 29 animais foram adotados, entre cães e gatos.

Dezenas de moradores passaram pelo local para conhecer os animais. Eles foram doados mediante termo de adoção e já vacinados. Durante o evento também foram arrecadados materiais como tampinhas, lacres e ração. Estudantes de escolas municipais se uniram em uma gincana para arrecadação dos materiais, que serão destinados para a causa animal.

Apesar do número positivo de adoções, nenhum dos cães adultos que estavam presentes no evento foram doados. Todos foram resgatados de maus-tratos e abandono e ainda aguardam um lar. Eles estão abrigados em uma hospedagem em Garibaldi. Mais informações, com a voluntária e integrante do Conselho de Bem-Estar Animal (Combea), Daiane Mattos (54) 99923.5333.

Sindilojas RS
Regional Bento

PARA O MAIOR AMOR DO MUNDO, O MELHOR PRESENTE

DIA DAS MÃES
8 DE MAIO

PHANTOM
A.C.A.D.E.M.I.A.
L'AMÉRICA SHOPPING

Todo dia pode ser um RECOMEÇO

AGENDE SUA AVALIAÇÃO, VENHA CONHECER, ENTRE EM CONTATO VIA WHATSAPP E RECEBA INFORMAÇÕES

54 99145 0365

@academia.lamerica
phantomlamerica

www.phantomlamerica.com.br

Segurança

Mulher fica ferida após disparo acidental em Bento

Marido da vítima estaria realizando manutenção de uma pistola quando aconteceu o disparo na noite de segunda, 02/05

Uma mulher de 43 anos ficou ferida após um disparo acidental de arma de fogo na noite de segunda-feira, 02/05, na rua Veranópolis, bairro Botafogo, em Bento Gonçalves. Conforme o delegado

da Delegacia de Polícia de Pronto Atendimento (DPPA) de Bento, Fernando Cruz Alexandre, o marido da vítima, de 63 anos, estava limpando uma pistola calibre 22, quando acabou efetuando o disparo.

A ocorrência foi atendida pela Brigada Militar, que conduziu o autor do disparo à DPPA. O fato foi enquadrado como lesão corporal. Ainda segundo o delegado Fernando, o homem possui registro da arma.

A mulher foi atingida nas costas, sendo socorrida pelo Samu e encaminhada ao Tacchini, onde até a quinta-feira, 04/05, seguia internada na UTI, em estado grave.

Guarda Civil prende suspeito de tráfico de drogas no Progresso

A Guarda Civil Municipal (GCM) prendeu, na tarde de terça-feira, 03/05, um jovem de 18 anos, suspeito de tráfico de drogas. O fato ocorreu, por volta das 16h, no bairro Progresso.

De acordo com a GCM, uma guarnição estava em patrulhamento preventivo pelo local quando se deparou com dois indivíduos em atitude suspeita. Ao avistarem a viatura, um dos homens tentou dispensar uma sacola plástica. Ambos foram abordados.

Na sacola foram encontradas 101 gramas de substância com características semelhantes a maconha. Um dos homens declarou que a droga era sua. Com ele também foi encontrada a quantia de R\$ 20,00 em notas de R\$ 2,00. Diante dos fatos, os dois foram conduzidos à delegacia, onde foi feito o registro do ocorrido.

Após os trâmites legais, o suspeito de 18 anos foi conduzido ao presídio estadual de Bento Gonçalves.

Força-tarefa para instalação de tornozeleiras eletrônicas é realizada no município

Divulgação/Susepe



Entre os dias 11 e 29 de abril, o Instituto Penal de Monitoramento Eletrônico da 7ª região penitenciária (IPME7), da Susepe, que atua na Serra Gaúcha, realizou uma força-tarefa em Bento Gonçalves para a instalação de tornozeleiras eletrônicas, com intuito de zerar a demanda de apenas do regime semiaberto que aguardavam a instalação do equipamento.

Na ação realizada no Complexo Administrativo da pre-

feitura municipal de Bento Gonçalves, foram colocadas 56 tornozeleiras, o que zerou a demanda da cidade. Além disso, neste mês de abril, o IPME da 7ª região realizou 142 instalações, nas cidades de Canela, Caxias do Sul, Guaporé, Nova Prata, Vacaria e São Francisco de Paula, tendo sido zerada também a demanda neste último município.

O diretor do IPME7, Altamir João Bianchi, e a coordenadora do IPME7, Gabriela Teresa Prezzi, contaram com apoio da 7ª Delegacia Penitenciária Regional e da Divisão de Monitoramento Eletrônico (DME), que fez a liberação do material a ser entregue aos servidores penitenciários da região para a instalação do equipamento. Gabriela destaca que a equipe da base de Bento Gonçalves realizou um excelente trabalho. "A força-tarefa contou com o empenho de todos envolvidos nesta operação, tais como a Prefeitura Municipal que cedeu o espaço para as instalações, o IPME7, a 7ª DPR e o DME que buscaram agilizar a entrega dos equipamentos necessários para realização do trabalho atendendo ao cronograma estipulado".

Jovem é morto a tiros no bairro Maria Goretti

Um jovem de 21 anos foi morto a tiros na noite de quarta-feira, 04/05, na travessa Aldo Bernardini, no bairro Maria Goretti. O local é conhecido como Vila do Sapo. Conforme informações da Polícia Civil, o homem identificado como Fabrício Santos da Luz foi atingido por disparos de arma de fogo por volta das 22h40.

A Brigada Militar se deslocou até o endereço e encontrou a vítima caída em via pública. O SAMU foi acionado e atestou o óbito. Conforme a Polícia Civil, por se tratar de

um local isolado, ainda não há informações sobre suspeitos ou motivação do crime. O homem possuía diversos antecedentes policiais e deveria estar cumprindo pena em prisão domiciliar. Entretanto, havia diversas ocorrências de descumprimento da medida. Ainda segundo a Polícia Civil, ele residia no bairro Humaitá, mas era frequentemente visto na Vila do Sapo.

A investigação do crime está a cargo da 1ª Delegacia de Polícia (1ª DP) de Bento. Esse foi o sexto homicídio registrado neste ano.

Homem é preso em flagrante por tráfico de drogas na Vila do Sapo

Polícia Civil



Na manhã desta sexta-feira, 29/04, por volta das 9h, a Polícia Civil de Bento Gonçalves prendeu em flagrante um homem de 24 anos

por tráfico de drogas e posse ilegal de arma de fogo no bairro Maria Goretti, no local conhecido como Vila do Sapo. A prisão foi realizada por meio da Seção de Investigações da 1ª DP de Bento, com apoio da 2ª DP, durante cumprimento de Mandado de Busca e Apreensão no bairro.

Conforme a PC, durante as buscas na residência do investigado foram apreendidas porções de crack, maconha, pistola calibre 9mm, munições, dinheiro, um veículo Ford Focus e aparelhos celulares, além de equipamento DVR utilizado para o monitoramento do ponto de tráfico.

O MEDO

Por Antonio Carlos Koff*

A preocupação é filha do medo e eles nunca ajudaram ninguém a realizar nada. Pelo contrário, o medo paralisa e você precisa se livrar dele porque não faz sentido preocupar-se; nunca se ganhou nada com isso e nem se ganhará. A preocupação e o medo nunca ajudaram ninguém e jamais o farão. Eliminar esses intrusos substituindo-os pela confiança e pela esperança é o que se deve fazer, sabendo que o medo é apenas um hábito da mente que se instala através dos pensamentos negativos; cada vez que você se opuser com firmeza ao medo ele se tornará mais fraco e você mais forte.

Não devemos nos importar com problemas que ainda estão por vir porque muitos deles nunca irão acontecer, outros virão de forma mais branda e outros ainda poderão acompanhar-se das soluções, porque se é verdade que o futuro nos reserva dificuldades nos propicia também meios para superá-las. Não duvide de si, não duvide de sua capacidade, nem de sua competência. Deus não lhe abandona nunca, você é quem se afasta d'Ele.

A melhor maneira de vencer o hábito do medo é assumir uma atitude mental de coragem e a única maneira de ser realmente livre é livrar-se do medo. Quando ele vier de novo não faça acordos, jogue-o fora com determinação, jogue-o no mar e insista em sua rendição completa, até porque ele é covarde e fugirá quando você se encher de coragem.

Uma expectativa forte é um poderoso meio de atração. Quem tem desejos fortes e confiantes atrai para si as coisas mais adequadas para lhe ajudar: pessoas, circunstâncias, ambientes e tudo mais. Manter uma



imagem mental de fé, persistência e coragem certamente serão um grande auxílio porque Deus lhe fez vencedor e o que é seu virá para você.

O ser humano confiante, que nada teme, esperançoso e que diz: "eu posso, eu sei que vou conseguir", estabelece um poderoso ímã que atrai para si justamente aquilo que necessita para o seu sucesso. As leis universais são inexoráveis, tanto para o bem quanto para o mal e a vitória é dos que acreditam nela.

Utilize sua força de pensamento para seu bem e para o bem de todos, porque você não pode ser feliz se não fizer os outros felizes.

No próximo dia 13

Nissan lança a Pick-up mais esperada do ano



Desenhada para fazer mais, a Nissan Frontier 2023, a pick-up mais esperada do ano, será lançada no próximo dia 13/05, em coquetel realizado na DRSUL Nissan. Das 16h às 20h, condutores de Bento Gonçalves e região poderão conhecer as novas versões e fazer o test-drive, experimentando o melhor da tecnologia japonesa. Com vagas limitadas, o agendamento para o test-drive

pode ser feito pelo WhatsApp (54) 99920 0771.

Pensada para fazer do condutor o protagonista, as viagens na Nissan Frontier são mais seguras e conectadas. Encare qualquer terreno e todos os desafios com a tecnologia Nissan Intelligent Mobility que protege você em todo momento. A Nova DRSUL Nissan fica na rua Luiz Alegretti, 373, bairro Licorsul.



ADVOGADAS:

SILVANE PIEGEL MILANI

OAB/RS 69.548 | 54 99927 8118

LETÍCIA ACCADROLI GAVIRACHI

OAB/RS 119.503 | 54 99601 0198

Áreas de atuação: Trabalhista | Previdenciário | Penal
Civil: Família – Inventários – Indenizatória

Av. Saldanha Marinho | 435 | Ed. Solar | Sala 706
Centro | Bento Gonçalves | RS

“Ponto Alto da carreira”

Professor Fabiano Larentis assume como sub-reitor da UCS Bento

Sessão solene de transmissão de cargos foi realizada na segunda, 02/05, para o mandato 2022-2026

Eduarda Bucco

Em sessão solene do Conselho Diretor da Fundação Universidade de Caxias do Sul – FUCS e do Conselho Universitário da Universidade de Caxias do Sul – Consuni, na segunda-feira, 02/05, foi realizada a transmissão dos cargos de reitor da UCS, ao professor Gelson Leonardo Rech, e de vice-reitor, para o professor Asdrubal Falavigna, para o mandato 2022-2026. Eleitos pelo Conselho Diretor da FUCS em janeiro, eles substituem nas funções o reitor Evaldo Antonio Kuiava e o vice-reitor Odacir Deonísio Graciolli (2014-2022).

Para o Campus Universitário da Região dos Vinhedos, UCS Bento, foi empossado o professor Fabiano Larentis como sub-reitor. Larentis é administrador pela UCS, com especialização em Marketing. cursou Mestrado e Doutorado em Administração, pela UFRGS. Casado com Magda Reche Larentis, professora de



ensino fundamental em Bento Gonçalves, e pai do Enzo e da Isabelle, o professor atua na UCS desde 2006.

“Ser indicado para a Sub-Reitoria no Campus de Bento Gonçalves é o ponto alto da minha trajetória na UCS. Sinto-me honrado e desafiado por assumir uma posição de extrema importância, do campus mais importante da instituição fora de Caxias do Sul, com fundamental presença comunitária”, comenta o novo sub-reitor. Questionado sobre as ações que deverão ser postas em prática durante seu

mandato, o professor afirma que será intensificada a atuação do campus na região, investindo “em novos cursos técnicos, de graduação e de pós-graduação, em outras formas de qualificação profissional, na gastronomia e, principalmente, na inovação”, cita. “Os laços com a comunidade regional, em todas as suas áreas, serão reforçados e qualificados. Nesse sentido, quero enfatizar a parceria que a universidade tem com a FERVI e o significado disso nas nossas atividades e nos nossos direcionamentos”, ressalta.

A cerimônia, realizada no UCS Teatro, com transmissão on-line, reuniu autoridades e lideranças universitárias, políticas e comunitárias.

SOBRE FABIANO

Antes de se inserir na carreira acadêmica, Fabiano Larentis atuou no Frigorífico Nicolini e na M Dias Branco (ainda Adria Alimentos do Brasil), na área de vendas e exportação. Trabalha na UCS desde 2006, como docente dos cursos de Administração e Comércio Internacional em Bento Gonçalves e em atividades administrativas na universidade. Também foi professor na FISUL, FACEBG e UNISINOS. Até o momento, orientou 177 trabalhos de conclusão de curso de graduação.

Em 2012, se tornou professor do Programa de Pós-Graduação em Administração, investigando principalmente o tema Aprendizagem nas Organizações. Tem 18 orientações de mestrado e 4 orientações de doutorado concluídas.

É autor de 72 artigos em publicações científicas, de 5 livros e de 15 capítulos de livro.

Além das atividades de ensino e pesquisa, também tem se envolvido com a gestão universitária. De 2012 a 2015 foi coordenador do curso de Comércio Internacional em Bento Gonçalves. De 2018 a 2019, na Pró-Reitoria de Pesquisa e Pós-Graduação, atuou como coordenador da Coordenadoria de Pós-Graduação Lato Sensu, responsável pela operação dos cursos de especialização e MBAs.

De 2019 a 2022, na mesma pró-reitoria, foi coordenador da Coordenadoria de Pós-Graduação Stricto Sensu, responsável pelos cursos de mestrado e doutorado.

Nas relações com a comunidade, fez parte da diretoria do CIC Bento Gonçalves de 2012 a 2017. Desde 2018, faz parte do conselho deliberativo do órgão. Desde 2020, integra o Observatório Econômico (OECON) da entidade, contribuindo, principalmente, com o boletim de empregos.



No último fim de semana, a Tedesco Sistemas de Armazenagem reuniu os colaboradores em uma animada festa de confraternização em celebração ao Dia do Trabalho.

Foi um momento incrível, de muita descontração e compartilhamento.

Com equipe de mais de 170 colaboradores, a Tedesco acredita nas pessoas e investe constantemente na capacitação e qualidade de vida do seu time. Sonhar, acreditar e Idealizar o novo. É isso que fazemos todos os dias por aqui.



www.tedescoarmazenagem.com.br
f @in @tedescoarmazenagem



Vestibular de Inverno 2022

Salve esta data: 12 de junho tem Vestibular de Inverno na UCS!

Previsto para ocorrer nas oito unidades universitárias, o processo seletivo confirma o retorno à presencialidade, processo implementado pela instituição no primeiro semestre com a retomada das disciplinas. O Vestibular de Inverno 2022 terá provas para todos os cursos, com processo seletivo para Bacharelados – incluindo o curso de Medicina –, Licenciaturas e Tecnologias. Para o ingresso no curso de Medicina, a prova será aplicada apenas no Campus-Sede, em Caxias do Sul.

As inscrições para o Vestibular de Medicina e dos demais cursos já estão abertas. Informações, converse com a nossa área de relacionamento através dos números de WhatsApp: (54) 9 9626 2771 ou (54) 9 9919 3141.



Inscriva-se no curso de Dicção e Oratória

Com o objetivo de aprimorar e qualificar a comunicação oral, com técnicas que estimulem o desenvolvimento da oralidade e a elaboração lógica de argumentos, estão abertas as inscrições para o curso de Dicção e Oratória.

O curso, que está previsto para iniciar em junho, com aulas em Bento Gonçalves, terá como ministrante, o Especialista em Gestão Estratégica de Pessoas e pós-graduado em Neurociências e Comportamento, o professor Jásser Panizzon.



Confira mais detalhes acessando o QR-Code ou informe-se através do Whats (54) 99653 3184.

PÓS em Engenharia Industrial com inscrições abertas

Com o objetivo de especializar profissionais para aplicação de estratégias de gestão, tecnologias e métodos inovadores para solução de problemas industriais, a UCS Bento promove o curso de pós-graduação em Engenharia Industrial.

O curso é destinado aos portadores de diploma de curso superior nas áreas de Engenharias, Tecnologias e Negócios, ou outros profissionais de nível superior que estejam envolvidos na área industrial e que desejam melhorar suas competências no campo de atuação da Engenharia Industrial.

A previsão de início é agosto de 2022 e término em dezembro de 2023, com aulas às sextas-feiras, das 18h30 às 22h30 e aos sábados, das 8h às 12h.

Faça como milhares de alunos e profissionais bem-sucedidos! Vem pra UCS! Mais informações em ucs.br, na aba Especialização e MBA, ou converse com a nossa área comercial através do Whats (54) 99653 3184.



Quer ser Nutricionista? Vem pra UCS Bento!

O Campus Bento da UCS oferece seis cursos de graduação na área da saúde. Um deles é NUTRIÇÃO. Se você tem interesse neste curso, vem pra UCS!

O nutricionista é responsável por avaliar, diagnosticar e acompanhar o estado nutricional da população, prescrever e orientar condutas alimentares, visando à promoção, proteção e restauração da saúde humana e da qualidade de vida.

O campo de atuação é amplo: unidades de alimentação e nutrição (restaurantes, indústrias, refeições transportadas, produção de congelados e catering), creches, escolas, restaurantes comerciais, hotéis, hospitais, clínicas, ambulatórios, consultórios, lactários, bancos de leite, spas, Unidades Básicas de Saúde, vigilância sanitária e indústrias de alimentos.



Mais informações acesse o QR-CODE: ou contate-nos através do Whats: (54) 99919 3141.

Vestibular UCS: prova on-line todas as segundas e quintas

Aproveite as inúmeras oportunidades de ingressar numa das melhores universidades do Brasil e reconhecida internacionalmente: a UCS. Na UCS você conta com a segurança de integrar uma instituição com mais de 50 anos de experiência aliada a uma visão moderna, dinâmica e inovadora de formação profissional e humana.

Com mais de 100 mil pessoas formadas, a UCS tem como missão fundamental contribuir com a realização de propósitos de vida. Seja o protagonista da sua história: estude na UCS!

As provas são realizadas todas as segundas e quintas, com prova de redação on-line; ou o aproveitamento da nota da prova de redação de Vestibulares anteriores da UCS (de 2017 a 2022) ou no Enem (de 2016 a 2021).

Informe-se e inscreva-se em www.ucs.br/site/vestibular/.



Faça a sua Segunda Graduação com desconto especial



Graduados pela UCS contam com um desconto exclusivo e especial de 25% para cursar uma nova graduação. Já os graduados em outras instituições de ensino têm um desconto de 15% para realizar a segunda graduação na UCS. É isso mesmo! Um desconto muito especial!

Além disso, as disciplinas cursadas na primeira graduação podem ser aproveitadas para reduzir o tempo do curso e

agilizar a conquista do segundo diploma. Destas condições estão excluídos o segundo bacharelado em Ciências Sociais, o segundo bacharelado em Comunicação e cursos EAD que possuem condições especiais. E atenção: não é válido para o curso de Medicina.

Saiba mais em ucs.br/site/estudantes/segundgraduacao/ ou envie um e-mail atendimento-carvi@ucs.br.



A MELHOR FORMA DE SE PROTEGER É ELIMINAR O CRIADOURO DO MOSQUITO AEDES AEGYPTI

BENTO CONTRA DENGUE, ZIKA E CHIKUNGUNYA

NÃO DEIXE ÁGUA PARADA.

www.bentogoncalves.atende.net Aplicativo: [atende.net](#) Bento.ouv: 0800.979.6866

Facebook, Twitter, Instagram icons [prefeiturabento](#)

Cruzadas | Respostas na página 10

PALAVRAS CRUZADAS DIRETAS
www.coquetel.com.br © Revistas COQUETEL

| | | | | | |
|--------------------------------------|--------------------------------------|------------------------------------|-------------------------------|-------------------------------|----------------------------------|
| O comércio que abastece as lojas | Fator que dá direito à aposentadoria | Medida para evitar o "apagão" | Comigo-ninguémem- (?), planta | Cada divisão do Zodíaco | (?) montes: em grande quantidade |
| | | Vento devastador | | | |
| | | Ansioso; precipitado | | | |
| | | | | | |
| | | | | Pronome demonstrativo Ultraja | |
| A capital do Pernambuco | | | | | Realizações das empreiteiras |
| Pagar (?); dar vexame (gíria) | | | Escapa; desaparece | | |
| Lustro; brilho | | | Pedra de afiar | | |
| | | | | | |
| | | | | | Prova escolar |
| Cansativo; tedioso | | | Que não estão molhados | Existe | Robin (?), herói (Lit.) |
| Prejuízo; estrago | | | | Casa de campo em madeira | |
| | | | Traje da índiana | | |
| | | | Produtos da ostra | | |
| Direciona o navio | | | | O queijo usado na macaronada | Numeral que indica série (Gram.) |
| Concluído; terminado | | Principal matéria-prima da cerveja | | | |
| Pressão (?); a normal é de 12 x 8 | | | | | |
| | | | | | Caldo de (?); garapa (bras.) |
| | | | | | |
| Pai do pai (inf.) | | | (?) Brandão, sambista | | |
| | | | | | |
| Posta no topo do mastro (a bandeira) | | A temperatura no verão | | | Opõe-se a "off" |
| | | Acre (sigla) | | | |
| | | | Proprietária; possuidora | | |
| | | | | | |
| Que ocorre de vez em quando | | | | | |

BANCO

Sete Erros | Respostas na página 10



Horóscopo
Por João Bidu ([www.joaobidu.com.br](#))

Áries – 21/03 a 20/04
Controle a vontade de liderar as situações. Na relação, seu signo conta com facilidade para expressar os desejos.

Touro – 21/04 a 20/05
Com a confiança em alta, surgem ótimas oportunidades profissionais. No amor, esbanjará charme e sensualidade.

Gêmeos – 21/05 a 20/06
Atenção às falsas amizades. No amor, seu lado racional se destaca. A tendência é fugir de relações complicadas.

Câncer – 21/06 a 21/07
Transformações à vista na carreira profissional. No amor, seu desejo de estabilidade talvez leve a evitar mudanças.

Leão – 22/07 a 22/08
Chance de fechar alianças e parcerias ambiciosas. No relacionamento, você tem tudo para esbanjar seu charme.

Virgem – 23/08 a 22/09
Clima de amadurecimento, reflexão e tranquilidade. No amor, procure controlar mais seu lado exigente na relação.

Libra – 23/09 a 22/10
Hora de expandir seus conhecimentos. Na paquera, sensualidade em destaque. A dois, buscará honestidade e paz.

Escorpião – 23/10 a 21/11
Momento favorável para se destacar no que faz. Para evitar atritos na relação, controle sua vontade de mandar.

Sagitário – 22/11 a 21/12
Atenção nas finanças. No amor, a honestidade em destaque. Na paquera, surge alguém descomplicado.

Capricórnio – 22/12 a 20/01
Organize as finanças e gaste com responsabilidade. Nas relações, não exagere no controle. Sensualidade em alta.

Aquário – 21/01 a 19/02
Boa hora para superar ansiedades. Na paquera, atração por alguém bom de papo. A dois, aposte na criatividade.

Peixes – 20/02 a 20/03
Bom momento nas finanças. Evite misturar dinheiro e amizade. No relacionamento, aumenta o clima de sedução.

Receita

Guacamole

INGREDIENTES

- 1 abacate picado
- 1 cebola roxa picada
- 2 tomates sem sementes picados
- 2 colheres (sopa) de azeite
- suco de 1 limão
- meia pimenta dedo-de-moça, sem sementes, picada
- 2 colheres (sopa) de coentro picado
- 1 pacote de nachos (150 g)

MODO DE PREPARO:
Em um recipiente, misture bem todos os ingredientes. Sirva com os nachos.

Expediente

Circulação: semanal, às sextas-feiras
Endereço: rua 13 de Maio, 877/602 (L'América Shopping), bairro São Bento, Bento Gonçalves
Contato: (54) 3454 1015
Tiragem: 10.000 exemplares
Direção: Diogo Zanetti
Repórteres: Eduarda Bucco e Raquel Konrad
Criação: Júlia Milani
Revisão: Jose Maia Alves

E-mails de contato:
redacao@serranossa.com.br
comercial@serranossa.com.br
financeiro@serranossa.com.br

Acompanhe on-line:
www.serranossa.com.br
Facebook: SERRANOSSA
Instagram: jornalserranossa
Twitter: @serranossa

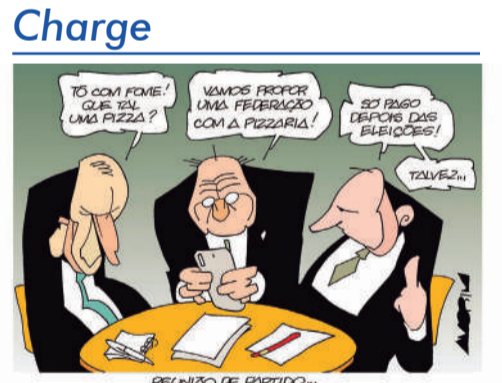

Um bom plano é empreender com segurança.

Contratar o Tacchimed Empresarial é um excelente começo

Para maiores informações acesse:



Telefone e WhatsApp
(54) **3455.4333**
atendimento@tacchini.com.br

PLANOS DE SAÚDE
TacchiMed
TUDO PARA VOCÊ SE SENTIR BEM

ANS nº 34255-6

A UCS É PRA VOCÊ.



Mais saúde na sua mesa: o consumo de frutas, verduras e legumes



Prof.ª Ana Carolina Pio da Silva

Prof.ª Gabriela Chilanti

Docentes do curso de Nutrição da UCS Bento



Uma alimentação saudável passa pela diversificação do consumo de frutas, legumes e verduras. O Guia Alimentar da População Brasileira orienta que se faça dos alimentos in natura ou minimamente processados a base da alimentação, pois esta é uma atitude que visa a hábitos para uma vida mais saudável. Em conjunto com uma rotina mais ativa fisicamente, este consumo atua no enfrentamento à desnutrição, à obesidade e ao desenvolvimento de doenças crônicas não transmissíveis, como obesidade, hipertensão arterial e Diabetes tipo 2.

A Organização Mundial da Saúde (OMS) sugere que o consumo diário de frutas e hortaliças seja de 400g, o equivalente a cinco porções. Porém, a última Pesquisa de Orçamentos Familiares (POF) de 2017-2018 mostra que cada brasileiro consome, em média, 70 gramas de frutas/dia e 65 gramas de hortaliças/dia. Estes alimentos possuem diversas propriedades nutricionais que conferem proteção ao corpo, como atividades anti-inflamatórias e antioxidantes, estes últimos sendo substâncias que têm a propriedade de proteger nossas células contra os radicais livres, moléculas que são nocivas ao corpo.

Variar cores desses alimentos garante a diversidade da oferta de vitaminas e minerais necessários para o bom funcionamento do organismo. Além disso, estes alimentos apresentam baixo valor calórico e possuem fibras que ajudam a normalizar a função intestinal e a manutenção da microbiota intestinal,

entre outros benefícios.

Outro aspecto importante sobre o aumento do consumo destes alimentos é o sistema alimentar social e ambientalmente sustentável, o apoio à agricultura e à produção local, e a diversidade da acessibilidade. A diversidade de frutas, legumes e verduras é imensa no Brasil. Por isso, sempre que possível, opte por frutas e hortaliças da época. Respeitar a sazonalidade garante alimentos com mais sabor e melhor valor nutricional, além de beneficiar o seu bolso, pois os alimentos da época normalmente são mais baratos.

As frutas podem ser consumidas

nos intervalos das refeições ou após. O horário intermediário entre café da manhã e almoço, chamado de colação, após o almoço, no lanche da tarde, ou após a janta são horários indicados. Quando a pessoa faz o uso da fruta como uma refeição, única, como por exemplo, a colação, pode consumir junto oleaginosas em pouca quantidade como nozes, castanhas do Brasil e amêndoas.

Os vegetais e frutas são alimentos muito versáteis, facilitando o consumo adequado desses alimentos no dia a dia.



Confira dicas para aumentar o consumo de frutas e verduras

As formas de consumo e as quantidades de frutas e hortaliças devem ser orientadas por um nutricionista.

Aumentando o consumo de frutas:

In natura, secas, vitaminas, saladas de frutas, com iogurtes, adicionadas na salada, molhos e geleias, assadas e sucos.

Aumentando o consumo de hortaliças:

Saladas, suflês, assadas, no vapor, refogadas, recheadas, sucos, sopas, ensopados.

Dica: asse a banana com casca no forno a 180°C, durante 15 minutos. Após a cocção, abra a casca e polvilhe com canela. Você pode consumir acompanhado de sorvete de iogurte.

Atenção – Hortaliças cruas e frutas (especialmente as consumidas com casca) podem estar contaminadas por micro-organismos patogênicos. Antes de serem preparados e consumidos, devem ser lavados em água corrente e colocados em um recipiente com água adicionada de hipoclorito de sódio. O rótulo do hipoclorito informa a quantidade que deve ser utilizada e o tempo em que os alimentos devem ficar de molho.

A área da Nutrição está em evidência, pois cada vez mais as pessoas se interessam pelo cuidado com a saúde e um dos pilares desse cuidado deve-se à alimentação. Diante desse cres-

cimento de demanda, o mercado oferece cada vez mais possibilidades ao profissional da área. Venha para a UCS Bento Gonçalves e conheça o curso de Nutrição!



Obituário

Falecidos até 02/05

1º DE MAIO

HENRIQUE JOSÉ BALLARDIN, EMPRESÁRIO APOSENTADO, 89 ANOS, NATURAL DE SÃO MARCOS, MORADOR DE BENTO GONÇALVES.

IGNEZ MARTHA COMPARIN GREGGIO, DOMÉSTICA, 84 ANOS, NATURAL E MORADORA DE BENTO GONÇALVES.

2 DE MAIO

MARILENE DOMENEGHINI DIDONÉ, EDUCADORA INFANTIL APOSENTADA, 59 ANOS, NATURAL DE SÃO DOMINGOS DO SUL, MORADORA DE BENTO GONÇALVES.

EMIR FRARE, AGRICULTOR APOSENTADO, 87 ANOS, NATURAL E MORADOR DE BENTO GONÇALVES.

LUIZ CARLOS SEVERO MACHADO, COMERCÁRIO APOSENTADO, 73 ANOS, NATURAL DE CRUZ ALTA, MORADOR DE BENTO GONÇALVES.

LILIAN DE SOUZA, AUXILIAR ADMINISTRATIVO, 40 ANOS, NATURAL E MORADORA DE BENTO GONÇALVES.

JOÃO CARLOS PAZ, CARPINTEIRO APOSENTADO, 61 ANOS, NATURAL DE MUÇUM, MORADOR DE BENTO GONÇALVES.

ANTONIO BALBINOT, INDUSTRIÁRIO APOSENTADO, 72 ANOS, NATURAL DE VERANÓPOLIS, MORADOR DE BENTO GONÇALVES.

Rápida

Os revendedores de combustíveis de todo o país vão exibir os preços com duas casas decimais e não mais com três, como acontece atualmente. A medida passa a valer a partir do próximo dia 07/05. É o que determina a Resolução nº 858/2021, da Agência Nacional do Petróleo, Gás Natural e Biocombustíveis (ANP), que deu prazo para as revendedoras se adequarem até essa data. Segundo informou a ANP na segunda-feira, 02/05, o objetivo da mudança é deixar o preço do combustível mais preciso e claro para o consumidor, alinhado-o com a expressão numérica da moeda brasileira. Os preços deverão ser exibidos com duas casas decimais, tanto no painel de preços quanto nos visores das bombas abastecedoras. A ANP salientou, entretanto, que nas bombas será permitido que o terceiro dígito seja mantido, desde que seja zero e fique travado no momento do abastecimento.



HOMENAGEM DE 5º ANO DE FALECIMENTO

Aldo Antônio Signor

• 20.09.1936
+ 04.05.2017

Temos nossos corações transbordando de saudades, sentindo sua ausência dia após dia, nos últimos cinco anos. O que nos reconforta é a certeza de que estaremos sempre conosco, em nossas mais queridas lembranças construídas ao longo de uma vida inteira. São elas que nos ajudam a superar a dor e a tristeza por sua partida, e nos dão forças para sorrir toda vez que recordamos dos momentos felizes que compartilhamos.

Familiares compartilham homenagem pelo quinto ano de falecimento de Aldo Antônio Signor, agradecendo antecipadamente aos amigos pelo carinho.

Saque extraordinário do FGTS: quando vale a pena sacar?

Quem possui saldo no Fundo de Garantia por Tempo de Serviço (FGTS) poderá resgatar o crédito de até R\$ 1 mil. O saque extraordinário ocorre de acordo com a data de aniversário do contribuinte, podendo ser resgatado até 15 de dezembro de 2022. Os trabalhadores não são obrigados a movimentar o saldo, mas muita gente aguarda por esse dinheiro. A Sicredi Serrana orienta quando vale a pena sacar e as possibilidades para quem decidir utilizar o valor.

Pagar dívidas

As dívidas custam caro e geralmente são acompanhadas de taxas muito altas. Para quem precisa organizar as finanças, o saque pode significar um alívio nas contas. Antes de utilizar, faça um levantamento das suas dívidas e comece por aquelas com maiores juros e maiores valores.

Aliviar o orçamento

Mesmo com as contas em dia, o orçamento pode estar apertado. Nesse caso, o saque pode evitar que você caia no endividamento. Tente se organizar!

Reserva de emergência

Se as contas estão em dia e o orçamento mais equilibrado, o saque pode ajudar você a iniciar a sua reserva de emergência. Dessa forma você fica mais

preparado para os imprevistos que podem surgir, sem comprometer a saúde financeira.

Pensamento a longo prazo

O saque emergencial pode ser uma oportunidade para quem quer começar a investir, já que o FGTS rende aproximadamente 3% ao ano mais taxa referencial (TR). Aplicando o valor na poupança, que rende cerca de 6% ao ano mais a TR, você dá o primeiro passo para criar o hábito de investir todos os meses.

Aprimore seus investimentos

Se você já tem um perfil investidor, pode aproveitar o dinheiro em outros investimentos e variar as aplicações. O principal benefício de diversificar é não concentrar seus investimentos em uma única estratégia. Isso se traduz em proteção no curto prazo e em aumento de rentabilidade no longo prazo.

Consumo consciente

As contas estão em dia e a reserva de emergência está separada? Você pode pensar em utilizar o valor para consumo ou antecipar uma meta. Prefira comprar produtos que garantam desconto à vista, agindo com consciência e responsabilidade.



Com essas dicas, você consegue manter a sua saúde financeira!

Se você precisar de um apoio nessa organização, conte com a Sicredi Serrana através de nossos canais digitais, WhatsApp (51) 3358.4770 ou na agência mais próxima.

Sicredi
sicrediserrana.com.br
sicrediserrana

06/05
6°
21°
Dia de sol com geada ao amanhecer. As nuvens aumentam no decorrer da tarde07/05
9°
21°
Sol com algumas nuvens. Não chove.08/05
9°
21°
Sol com algumas nuvens. Não chove.

Solidariedade o ano todo

Bento passa a contar com "Central do Agasalho"

Espaço localizado em anexo à secretaria de Finanças, na avenida Osvaldo Aranha, possibilitará a doação e a retirada de peças por pessoas cadastradas na assistência social durante todo o ano

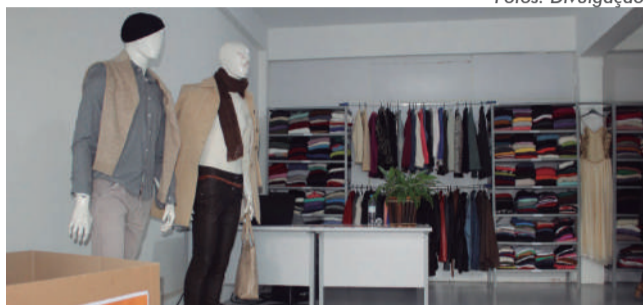

Fotos: Divulgação

Na quinta-feira, 05/05, foi lançada oficialmente a Campanha do Agasalho de Bento Gonçalves. Com o tema "Deixe suas roupas viverem novas histórias", a iniciativa é uma realização do Gabinete da Primeira-dama. A novidade deste ano é a Central do Agasalho – compartilhe calor. O espaço, localizado em anexo à secretaria de Finanças, na avenida Osvaldo Aranha, proporcionará doações o ano inteiro. Além disso, passa a ser um ponto fixo para pessoas que estão no Cadastro Único da assistência social poderem retirar as peças.

O local conta com roupas de todos os tamanhos e funcionará às terças e quintas-feiras, das 13h às 17h. "A Campanha do Agasalho

é um período muito importante, pois convida todos a exercerem a solidariedade, mas quem necessita de um agasalho, precisa o ano inteiro. Por isso, criamos a central para recebimento e também para que as pessoas possam vir a escolher sua peça de roupa. Precisamos agradecer a todos que tornaram esse sonho possível", destacou a primeira-dama, Cláudia Remus.

Podem ser doados cobertores, agasalhos e roupas infantis, além de cobertinhas e roupas para cães e gatos.

"Esse espaço passa ser mais um ponto de auxílio para as famílias que mais precisam em nossa cidade. Nós sabemos que o inverno, aqui, é rigoroso e como

um agasalho quente pode fazer a diferença. Entregamos para Bento Gonçalves mais uma ferramenta de auxílio e para solidariedade. Tenho certeza que todos tem uma roupa que pode ser doada e fazer a diferença para muitas pessoas", disse o prefeito Diogo Segabinazzi Siqueira.

Os pontos de doação estão identificados com caixas da Campanha, como a Prefeitura, Câmara de Vereadores, Complexo Administrativo, escolas, empresas, bancos e outros locais, que serão divulgados nos próximos dias.

O Gabinete da Primeira-dama fará a entrega das roupas nos bairros e na Central do agasalho. A campanha segue até 30 de julho.

Regional Sul 3 da CNBB

Bispos da Serra se encontram com Papa Francisco, em Roma

Dom Ricardo Hoperes

O quarto dia da visita Ad Limina Apostolorum do episcopado gaúcho em Roma foi marcado pela audiência com o Papa Francisco. Nesta quinta-feira, 05/05, após celebrar a Missa na capela do Colégio Pio Brasileiro, a delegação de 23 pessoas das quatro arquidioceses e das 14 dioceses do Rio Grande do Sul se deslocou para o encontro com o Pontífice, em espaço anexo à Sala Paulo VI.

Presidente do Regional Sul 3 da CNBB, o bispo diocesano de Caxias do Sul, Dom José Gislon, fez uso da palavra na abertura do encontro e falou sobre a realidade da Igreja no Rio Grande do Sul, das dioceses, do clero, da vida religiosa e também dos leigos e leigas. "Pedi ao Papa que desse uma bênção a todo nosso povo gaúcho, à nossa realidade como um todo".

Durante duas horas e mesmo com dificuldades para caminhar, em virtude de uma lesão no ligamento do joelho, Francisco ouviu aconselhado os bispos e padre que acompanham a visita Ad Limina Apostolorum. Num encontro de fraternidade e proximidade, o Papa falou também sobre as realidades da Igreja Católica.



Segundo Dom José Gislon, o momento de reunião com o Pontífice não sairá da memória dos bispos. "Mesmo com a dificuldade de se locomover, sua alegria, seu sorriso, seu jeito muito fraterno de acolher e falar com espontaneidade e muita proximidade de pastor e de homem que conhece a realidade latino-americana e também do nosso Regional Sul 3", salienta.

Francisco está atento aos desafios da Igreja em sua missão de evangelizar, em todos os seus âmbitos. Ao episcopado gaúcho, recordou a importância de não esquecer dos mais necessitados. "Podemos partilhar as alegrias e as dores do povo de Deus,

as nossas fragilidades também como Igreja e a nossa confiança forte em Deus. Mesmo quando nossa missão de anunciar o Reino passa por desafios, não devemos esquecer o chamado do Senhor para cuidarmos dos mais fragilizados, dos pequeninos, para que ninguém se sinta esquecido", pontua Dom Gislon.

Também em nome do Regional Sul 3, Dom José Gislon fez a entrega de um mimo ao Papa Francisco: uma bandeja fabricada na Serra Gaúcha. Ao final, cada bispo pôde entregar seu mimo ao Pontífice e dele receber um presente também, além de registrar uma foto individual com o Papa Francisco.

PREPARE-SE PARA A AVENTURA!

Acampamento do Sr. Laghettinho

HOTEL TEMÁTICO!

em Gramado

25% OFF

E MUITO MAIS DIVERSÃO!

LAGHETTO
HOTÉIS

CAMA BARRACA **PISCINA DE BOLINHAS** **REDE DE ESCALADA**

laghettohoteis.com.br/tematico | 0300 3130 925